

แผนพัฒนาท้องถิ่น

(พ.ศ. ๒๕๖๖ - ๒๕๗๐)

เทศบาลตำบลท่ายาง



เทศบาลตำบลท่ายาง จังหวัดเพชรบุรี Thayang Municipality Phetchaburi

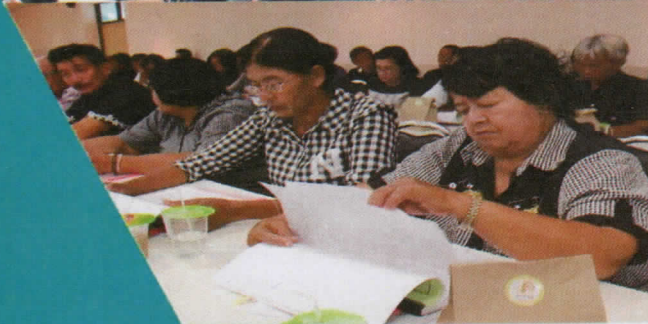

กองยุทธศาสตร์และงบประมาณ
งานวิเคราะห์นโยบายและแผน
www.thayang-phet.go.th

คำนำ

ด้วยระเบียบกระทรวงมหาดไทย ว่าด้วยการจัดทำแผนพัฒนาท้องถิ่นขององค์กรปกครองส่วนท้องถิ่น พ.ศ. ๒๕๔๘ และที่แก้ไขเพิ่มเติม (ฉบับที่ ๓) พ.ศ. ๒๕๖๑ ข้อ ๑๗ โดยให้มีความสอดคล้องสามารถบูรณาการแผนงาน/โครงการ และงบประมาณในพื้นที่อย่างมีประสิทธิภาพ อันจะก่อให้เกิดประโยชน์สูงสุดแก่ประชาชน จึงดำเนินการทบทวนแผนพัฒนาท้องถิ่น พร้อมทั้งกำหนดระยะเวลาแผนพัฒนาท้องถิ่นเป็นระยะเวลาห้าปี (พ.ศ. ๒๕๖๖ – ๒๕๗๐) ตามหนังสือกระทรวงมหาดไทย ด่วนที่สุดที่ มท. ๐๘๑๐.๓/ว ๗๔๖๗ เรื่อง แนวทางการจัดทำแผนพัฒนาท้องถิ่นขององค์กรปกครองส่วนท้องถิ่น (พ.ศ. ๒๕๖๖ – ๒๕๗๐) ลงวันที่ ๑๔ ธันวาคม ๒๕๖๓

“แผนพัฒนาท้องถิ่น” หมายความว่า แผนพัฒนาท้องถิ่นขององค์กรปกครองส่วนท้องถิ่นที่กำหนดวิสัยทัศน์ ประเด็นยุทธศาสตร์ เป้าประสงค์ ตัวชี้วัด ค่าเป้าหมาย และกลยุทธ์ โดยสอดคล้องกับแผนพัฒนาจังหวัด ยุทธศาสตร์การพัฒนาขององค์กรปกครองส่วนท้องถิ่นในเขตจังหวัด แผนพัฒนาอำเภอ แผนพัฒนาตำบล แผนพัฒนาหมู่บ้านหรือแผนชุมชน อันมีลักษณะเป็นการกำหนดรายละเอียดแผนงานโครงการพัฒนาที่จัดทำขึ้นสำหรับปีงบประมาณแต่ละปี ซึ่งมีความต่อเนื่องและเป็นแผนก้าวหน้าและให้หมายความรวมถึงการเพิ่มเติมหรือเปลี่ยนแปลงแผนพัฒนาท้องถิ่น ดังนั้นเพื่อให้การดำเนินการดังกล่าวเป็นไปตามระเบียบฯ เทศบาลตำบลท่ายางจึงได้จัดทำแผนพัฒนาท้องถิ่น (พ.ศ. ๒๕๖๖ – ๒๕๗๐) ขึ้น เพื่อเป็นเครื่องมือในการจัดทำงบประมาณประจำปี งบประมาณรายจ่ายเพิ่มเติม พร้อมนำไปสู่การปฏิบัติได้ตามนโยบายของคณะผู้บริหารอย่างมีประสิทธิภาพต่อไป

เทศบาลตำบลท่ายาง มุ่งหวังเป็นอย่างยิ่งว่าแผนพัฒนาท้องถิ่น (พ.ศ. ๒๕๖๖ – ๒๕๗๐) จะเป็นประโยชน์และแนวทางในการพัฒนาชุมชน ตำบล หมู่บ้าน และหน่วยงานที่เกี่ยวข้องกับการพัฒนาเพื่อตอบสนองความต้องการและแก้ไขปัญหาของประชาชนอย่างแท้จริง

เทศบาลตำบลท่ายาง

สารบัญ

	หน้า
ส่วนที่ ๑ สภาพทั่วไปและข้อมูลพื้นฐาน	
(๑) ด้านกายภาพ	๑
๑) ที่ตั้งของหมู่บ้านหรือชุมชนหรือตำบล (แผนที่ประกอบ)	๑
๒) ลักษณะภูมิประเทศ	๓
๓) ลักษณะภูมิอากาศ	๓
๔) ลักษณะดิน	๓
(๒) ด้านการเมือง/การปกครอง	๔
๑) เขตการปกครอง	๔
๒) การเลือกตั้ง	๕
(๓) ประชากร	๖
๑) ข้อมูลเกี่ยวกับจำนวนประชากร	๖
๒) ช่วงอายุและจำนวนประชากร	๗
(๔) สภาพทางสังคม	๗
๑) การศึกษา	๗
๒) สาธารณสุข	๘
๓) อาชญากรรม	๙
๔) ยาเสพติด	๙
๕) การสังคมสงเคราะห์	๑๐
(๕) ระบบบริการพื้นฐาน	๑๑
๑) การคมนาคมขนส่ง (ทางบก, ทางน้ำ, ทางราง ฯลฯ)	๑๑
๒) การไฟฟ้า	๑๑
๓) การประปา	๑๒
๔) การสื่อสาร	๑๓
๕) ระบบโลจิสติกส์ (Logistics) หรือการขนส่ง	๑๓
(๖) ระบบเศรษฐกิจ	๑๓
๑) การเกษตร	๑๓
๒) การประมง	๑๓
๓) การปศุสัตว์	๑๓
๔) การบริการ	๑๔
๕) การท่องเที่ยว	๑๔
๖) อุตสาหกรรม	๑๔
๗) การพาณิชย์และกลุ่มอาชีพ	๑๔
๘) แรงงาน	๑๕
(๗) ศาสนา ประเพณี วัฒนธรรม	๑๕
๑) การนับถือศาสนา	๑๕
๒) ประเพณีและงานประจำปี	๑๖
๓) ภูมิปัญญาท้องถิ่น ภาษาถิ่น	๑๖
๔) OTOP สินค้าพื้นเมืองและของที่ระลึก	๑๖

	หน้า
(๘) ทรัพยากรธรรมชาติ	๑๖
๑) น้ำ	๑๖
๒) ป่าไม้	๑๖
๓) ภูเขา	๑๖
๔) ทรัพยากรธรรมชาติที่สำคัญขององค์กรปกครองส่วนท้องถิ่น	๑๗
(๙) สถานะการคลัง	๑๗
(๑๐) ข้อมูลบุคลากร	๑๙
(๑๑) ข้อมูลอื่น ๆ	๒๐
ส่วนที่ ๒ ยุทธศาสตร์การพัฒนางานองค์กรปกครองส่วนท้องถิ่น	๒๑
(๑) ความสัมพันธ์ระหว่างแผนพัฒนาระดับมหภาค	๒๑
๑) แผนยุทธศาสตร์ชาติ ๒๐ ปี (พ.ศ. ๒๕๖๑ – ๒๕๘๐)	๒๑
๒) แผนพัฒนาเศรษฐกิจและสังคมแห่งชาติ	๓๑
๓) แผนพัฒนาภาค/แผนพัฒนากลุ่มจังหวัด/แผนพัฒนาจังหวัด	๓๒
๔) ยุทธศาสตร์การพัฒนางานขององค์กรปกครองส่วนท้องถิ่น	๓๖
(๒) ยุทธศาสตร์ขององค์กรปกครองส่วนท้องถิ่น	๓๖
๑) วิสัยทัศน์	๓๖
๒) ยุทธศาสตร์	๓๖
๓) เป้าประสงค์	๓๖
๔) ตัวชี้วัด	๓๖
๕) ค่าเป้าหมาย	๓๗
๖) กลยุทธ์	๓๘
๗) จุดยืนทางยุทธศาสตร์	๓๘
๘) ความเชื่อมโยงของยุทธศาสตร์ในภาพรวม	๓๙
(๓) การวิเคราะห์เพื่อพัฒนาท้องถิ่น	๔๒
๑) การวิเคราะห์กรอบการจัดทำยุทธศาสตร์ขององค์กรปกครองส่วนท้องถิ่น	๔๒
๒) การประเมินสถานการณ์สภาพแวดล้อมภายนอกที่เกี่ยวข้อง	๔๖
ส่วนที่ ๓ การนำแผนพัฒนาท้องถิ่นไปสู่การปฏิบัติ	๔๙
๑) ยุทธศาสตร์การพัฒนาและแผนงาน	๔๙
๒) บัญชีโครงการพัฒนาท้องถิ่น	๕๑
- บัญชีสรุปโครงการพัฒนาแผนพัฒนาท้องถิ่น (พ.ศ. ๒๕๖๖ – ๒๕๗๐) แบบ ผ.๐๑	๕๑
- รายละเอียดโครงการพัฒนาแผนพัฒนาท้องถิ่น (พ.ศ. ๒๕๖๖ – ๒๕๗๐) แบบ ผ.๐๒	๕๓
- บัญชีสรุปโครงการพัฒนาแผนพัฒนาท้องถิ่น (พ.ศ. ๒๕๖๖ – ๒๕๗๐) แบบ ผ.๐๑	๑๒๖
สำหรับโครงการที่เกินศักยภาพขององค์กรปกครองส่วนท้องถิ่นที่ใช้สำหรับการประสาน แผนพัฒนาท้องถิ่น	
- รายละเอียดโครงการพัฒนาแผนพัฒนาท้องถิ่น (พ.ศ. ๒๕๖๖ – ๒๕๗๐) แบบ ผ.๐๒/๒ ๑๒๗	
สำหรับโครงการที่เกินศักยภาพขององค์กรปกครองส่วนท้องถิ่นที่ใช้สำหรับการประสานแผน พัฒนาท้องถิ่น	
- บัญชีสรุปครุภัณฑ์แผนพัฒนาท้องถิ่น (พ.ศ. ๒๕๖๖ – ๒๕๗๐) แบบ ผ.๐๓	๑๔๘
- รายละเอียดครุภัณฑ์ แบบ ผ.๐๓	๑๔๙

ส่วนที่ ๔ การติดตามและประเมินผล	๑๖๓
๑) การติดตามและประเมินผลยุทธศาสตร์	๑๖๓
๒) การติดตามและประเมินผลโครงการ	๑๖๘
๓) สรุปผลการพัฒนาท้องถิ่นจากแผนพัฒนาท้องถิ่น พ.ศ. ๒๕๖๑ - ๒๕๖๕	๑๗๔
๔) ข้อเสนอแนะในการจัดทำแผนพัฒนาท้องถิ่นในอนาคต	๑๗๘
๑) ผลกระทบนำไปสู่ออนาคต	๑๗๘
๒) ข้อสังเกต ข้อเสนอแนะ ผลจากการพัฒนา	๑๗๘

ส่วนที่ ๑ สภาพทั่วไปและข้อมูลพื้นฐาน

เทศบาลตำบลท่ายาง เป็นองค์กรปกครองส่วนท้องถิ่นรูปแบบหนึ่ง เดิมมีฐานะเป็นสุขาภิบาลท่ายาง ซึ่งได้ก่อตั้งขึ้น ตามประกาศกระทรวงมหาดไทย เรื่อง การจัดตั้งสุขาภิบาลท่ายาง อำเภอท่ายาง จังหวัดเพชรบุรี และได้ประกาศราชกิจจานุเบกษา ฉบับพิเศษ หน้า ๗๑ เล่ม ๗๓ ตอนที่ ๔๕ ลงวันที่ ๓๐ พฤษภาคม พ.ศ. ๒๔๙๙ ต่อมาได้รับการเปลี่ยนแปลงฐานะจากสุขาภิบาลเป็นเทศบาล ตามพระราชบัญญัติเปลี่ยนแปลงฐานะของสุขาภิบาลเป็นเทศบาล พ.ศ.๒๕๔๒ เมื่อวันที่ ๒๕ พฤษภาคม ๒๕๔๒ โดยประกาศราชกิจจานุเบกษา เล่มที่ ๑๑๖ ตอนที่ ๙ ก ลงวันที่ ๒๔ กุมภาพันธ์ ๒๕๔๒ ในปัจจุบันเทศบาลตำบลท่ายาง จัดเป็นเทศบาลสามัญ และมีฐานะเป็นนิติบุคคล

สำนักงานเทศบาลตำบลท่ายาง

ตั้งอยู่ที่ ๘๘๘ หมู่ที่ ๑ ถนนท่ายาง - หนองบัว ตำบลท่ายาง อำเภอท่ายาง จังหวัดเพชรบุรี

โทรศัพท์ ๐๓๒ - ๔๖๓๐๐๐ - ๒

โทรสาร ๐๓๒ - ๔๖๑๕๔๖

(๑) ด้านกายภาพ

๑) ที่ตั้งของหมู่บ้านหรือชุมชนหรือตำบล

เทศบาลตำบลท่ายาง ตั้งอยู่ในเขตอำเภอท่ายาง จังหวัดเพชรบุรี ครอบคลุมพื้นที่ตำบลท่ายาง และตำบลท่าคอย มีพื้นที่ ๗๙ ตารางกิโลเมตร หรือ ๔๙,๓๗๕ ไร่ ระยะทางห่างจากกรุงเทพมหานคร ประมาณ ๑๔๑ กิโลเมตร และห่างจากตัวเมืองเพชรบุรี ๑๘ กิโลเมตร โดยมีแนวเขตตามประกาศในราชกิจจานุเบกษา ฉบับประกาศทั่วไป เล่ม ๑๒๑ ตอนที่พิเศษ ๙๓ ง วันที่ ๒๕ สิงหาคม ๒๕๔๗ ดังนี้

หลักเขตที่ ๑ ตั้งอยู่ริมแม่น้ำเพชรบุรี ฝั่งตะวันออกบริเวณ พิกัด NQ ๙๗๖๓๘๘ ตรงจุดบรรจบกับแนวเขตตำบลท่ายาง อำเภอท่ายาง กับแนวเขตตำบลถ้ำรงค์ อำเภอบ้านลาด

ด้านเหนือ

ตั้งแต่หลักเขตที่ ๑ ไปทางทิศตะวันออกเฉียงใต้ตามแนวเขตเส้นแบ่งเขตตำบลระหว่างตำบลท่ายาง อำเภอท่ายาง กับแนวเขตตำบลถ้ำรงค์ อำเภอบ้านลาด สิ้นสุดที่หลักเขตที่ ๒ บริเวณพิกัด PQ ๐๐๑๓๖๓ ใช้หลักเขตร่วมกับตำบลถ้ำรงค์ อำเภอบ้านลาด เป็นระยะทางด้านเหนือประมาณ ๓,๘๔๐.๐๐ เมตร

ด้านตะวันออก

จากหลักเขตที่ ๒ ไปทางทิศตะวันตกเฉียงใต้ตามแนวเส้นแบ่งเขตตำบลระหว่างตำบลท่ายาง กับแนวเขตตำบลมาบปลาเค้า ถึงหลักเขตที่ ๓ บริเวณพิกัด PQ ๐๐๙๓๒๘ ซึ่งตั้งอยู่ริมห้วยละหารบอนฝั่งเหนือ ตรงจุดบรรจบกับแนวเขตตำบลท่ายางกับแนวเขตตำบลมาบปลาเค้า และแนวเขตตำบลบ้านในดง ใช้

หลักเขตร่วมกับตำบลมาปลาเค้าและตำบลบ้านในดง อำเภอท่ายาง เป็นระยะทางประมาณ ๕,๒๘๑.๐๐ เมตร

จากหลักเขตที่ ๓ ไปทางทิศตะวันตกเฉียงใต้และทิศตะวันออกเฉียงใต้ ตามแนวเส้นแบ่งเขตตำบลระหว่างตำบลท่ายางกับตำบลบ้านในดง ถึงหลักเขตที่ ๔ บริเวณพิกัด PQ ๐๓๒๒๗๖ ซึ่งตั้งอยู่ตรงจุดบรรจบกับแนวเขตตำบลท่ายาง กับแนวเขตตำบลบ้านในดงและแนวเขตตำบลหนองจอกใช้หลักเขตร่วมกับตำบลบ้านในดงและตำบลหนองจอก อำเภอท่ายาง เป็นระยะทางประมาณ ๗,๙๑๙.๐๐ เมตร

จากหลักเขตที่ ๔ ไปทางทิศตะวันตกเฉียงใต้ ตามแนวเส้นแบ่งเขตตำบลระหว่างตำบลท่ายางกับตำบลหนองจอก ถึงหลักเขตที่ ๕ บริเวณพิกัด PQ ๐๒๕๒๖๖ ซึ่งตั้งอยู่ตรงจุดบรรจบกับแนวเขตตำบลท่ายางกับตำบลหนองจอก อำเภอท่ายาง และแนวเขตตำบลนายาง อำเภอชะอำ ใช้หลักเขตร่วมกับตำบลหนองจอก อำเภอท่ายาง และตำบลนายาง อำเภอชะอำ เป็นระยะทางประมาณ ๑,๕๗๕.๐๐ เมตร

ด้านใต้

จากหลักเขตที่ ๕ ไปทางทิศตะวันตกเฉียงใต้ ตามแนวเส้นแบ่งเขตตำบลระหว่างตำบลท่ายางอำเภอท่ายางกับแนวเขตตำบลนายาง อำเภอชะอำ ถึงหลักเขตที่ ๖ บริเวณพิกัด NQ๙๙๔๒๖๔ ซึ่งตั้งอยู่ริมห้วยยางฝั่งเหนือ ใช้หลักเขตร่วมกับตำบลนายาง เป็นระยะทางประมาณ ๓,๓๔๒.๐๐ เมตร

จากหลักเขตที่ ๖ ไปทางทิศตะวันตกเฉียงใต้ เลียบริมลำห้วยยางฝั่งเหนือ ถึงหลักเขตที่ ๗ บริเวณพิกัด NQ ๙๓๘๒๔๕ ซึ่งตั้งอยู่ตรงจุดบรรจบกับแนวเขตตำบลท่าคอกกับแนวเขตตำบลท่าไม้รวก ใช้หลักเขตร่วมกับตำบลท่าไม้รวก เป็นระยะทางประมาณ ๗,๐๐๐.๐๐ เมตร

จากหลักเขตที่ ๗ ไปทางทิศตะวันตกเฉียงเหนือ ตามแนวเส้นแบ่งเขตตำบลระหว่างตำบลท่าคอกกับแนวเขตตำบลท่าไม้รวก ถึงหลักเขตที่ ๘ บริเวณพิกัด NQ ๙๓๑๒๕๙ ซึ่งตั้งอยู่ตรงจุดบรรจบกับริมแม่น้ำเพชรบุรีฝั่งตะวันออก ใช้หลักเขตร่วมกับตำบลท่าไม้รวก เป็นระยะทางประมาณ ๑,๖๖๔.๐๐ เมตร

ด้านตะวันตก

จากหลักเขตที่ ๘ ไปทางทิศเหนือเลียบริมฝั่งแม่น้ำเพชรบุรีฝั่งตะวันออกเขตติดต่อกับตำบลท่าแลงและตำบลยางหย่อง บรรจบกับหลักเขตที่ ๑ ซึ่งตั้งอยู่ริมแม่น้ำเพชรบุรีฝั่งตะวันออกตรงจุดบรรจบกับแนวเขตตำบลท่ายาง อำเภอท่ายาง กับแนวเขตตำบลถ้ำรงค์ อำเภอบ้านลาด บริเวณพิกัด NQ ๙๗๖๓๘๘ เป็นระยะทางประมาณ ๒๔,๙๑๖.๐๐ เมตร

อาณาเขตติดต่อ

- | | |
|--------------|---|
| ด้านเหนือ | :: ติดต่อแม่น้ำเพชรบุรี และตำบลถ้ำรงค์ อำเภอบ้านลาด |
| ด้านใต้ | :: ติดต่อตำบลดอนขุนห้วย อำเภอชะอำ |
| ด้านตะวันออก | :: ติดต่อตำบลบ้านในดง ตำบลมาปลาเค้า และตำบลหนองจอก อำเภอท่ายาง |
| ด้านตะวันตก | :: ติดต่อแม่น้ำเพชรบุรีฝั่งตะวันออก เขตติดต่อกับตำบลท่าแลง และตำบลท่าไม้รวก อำเภอท่ายาง |

แผนที่เทศบาลตำบลท่ายาง



๒) ลักษณะภูมิประเทศ

ภูมิประเทศของเทศบาลมีลักษณะเป็นเขตที่ราบลุ่ม จะเป็นพื้นที่ที่แม่น้ำเพชรบุรีไหลผ่าน และมีคลองชลประทาน ๓ สาย มีดินที่มีแร่ธาตุอุดมสมบูรณ์ เป็นพื้นที่เกษตรกรรมที่สำคัญของจังหวัดเพชรบุรี

๓) ลักษณะภูมิอากาศ

จังหวัดเพชรบุรีอยู่ติดกับอ่าวไทยจึงได้รับอิทธิพลของมรสุมตะวันตกเฉียงใต้ในฤดูฝน และอิทธิพลจากมรสุมตะวันออกเฉียงเหนือในฤดูหนาว จึงทำให้มีอากาศหนาวเย็นในเวลาดังกล่าว สำหรับช่วงเวลาที่เหมาะสมกับการท่องเที่ยวมากที่สุด คือ ช่วงเดือนธันวาคม – เมษายน แบ่งฤดูกาลออกเป็น ๓ ฤดู ดังนี้

ฤดูร้อน เริ่มตั้งแต่เดือนกุมภาพันธ์ - เดือนพฤษภาคม

ฤดูฝน เริ่มตั้งแต่เดือนมิถุนายน - เดือนกันยายน

ฤดูหนาว เริ่มตั้งแต่เดือนตุลาคม - เดือนมกราคม

๔) ลักษณะของดิน

ลักษณะของดินโดยทั่วไปเป็นดินร่วนปนทราย

(๒) ด้านการเมืองการปกครอง

๑) เขตการปกครอง

เทศบาลตำบลท่ายางแบ่งพื้นที่การปกครองเป็น ๒ ตำบล คือ ตำบลท่ายาง และตำบลท่าคอย

มีชุมชน รวม ๓๗ ชุมชน

มีหมู่บ้าน รวม ๑๙ หมู่บ้าน

(หมายเหตุ หมู่บ้านที่มีพื้นที่อยู่ในเขตเทศบาลเต็มพื้นที่ ๑๗ หมู่บ้าน และมีหมู่บ้านที่มีพื้นที่บางส่วนอยู่ในเขตเทศบาล ๒ หมู่บ้าน คือ หมู่ที่ ๕ ตำบลท่าคอยและหมู่ที่ ๗ ตำบลท่าคอย)

รายชื่อชุมชนในเขตเทศบาลตำบลท่ายาง จำแนกรายตำบล

ตำบลท่ายาง ประกอบด้วย

ชุมชนที่ ๑	ชุมชนบ้านท่าฟุ้งพัฒนา (หมู่ที่ ๑)
ชุมชนที่ ๒	ชุมชนศาลเจ้าแม่ท่ายาง (หมู่ที่ ๑)
ชุมชนที่ ๓	ชุมชนถนนใหญ่ร่วมใจพัฒนา (หมู่ที่ ๑)
ชุมชนที่ ๔	ชุมชนโรงพยาบาลท่ายาง - หารบอน (หมู่ที่ ๑)
ชุมชนที่ ๕	ชุมชนบ้านหนองสีก (หมู่ที่ ๒)
ชุมชนที่ ๖	ชุมชนบ้านไสค้ำ (หมู่ที่ ๓)
ชุมชนที่ ๗	ชุมชนบ้านท่ากระเทียมพัฒนา (หมู่ที่ ๓)
ชุมชนที่ ๘	ชุมชนบ้านท่ามะเกลือ - ไสค้ำ (หมู่ที่ ๔)
ชุมชนที่ ๙	ชุมชนบ้านหนองแพบพัฒนา (หมู่ที่ ๕)
ชุมชนที่ ๑๐	ชุมชนบ้านโรงนอกสามัคคี (หมู่ที่ ๕)
ชุมชนที่ ๑๑	ชุมชนบ้านหนองแพปล่างรวมพลัง (หมู่ที่ ๕)
ชุมชนที่ ๑๒	ชุมชนมงคลเกษม (หมู่ที่ ๕)
ชุมชนที่ ๑๓	ชุมชนบ้านเขากระจิว (หมู่ที่ ๖)
ชุมชนที่ ๑๔	ชุมชนสี่แยกสามัคคี (หมู่ที่ ๗)
ชุมชนที่ ๑๕	ชุมชนบ้านหนองบัว (หมู่ที่ ๗)
ชุมชนที่ ๑๖	ชุมชนบ้านหนองไข่เต่า-หารบอน (หมู่ที่ ๗)
ชุมชนที่ ๑๗	ชุมชนบ้านหนองแวม (หมู่ที่ ๘)
ชุมชนที่ ๑๘	ชุมชนหัวทุ่ง - ทุ่งพร้าว (หมู่ที่ ๘)
ชุมชนที่ ๑๙	ชุมชนตะแบกทองสหกรณ์พัฒนา (หมู่ที่ ๘)
ชุมชนที่ ๒๐	ชุมชนบ้านหนองแจง (หมู่ที่ ๙)
ชุมชนที่ ๒๑	ชุมชนหมู่ ๑๐ พัฒนา (หมู่ที่ ๑๐)

ตำบลท่าคอย ประกอบด้วย

ชุมชนที่ ๒๒	ชุมชนบ้านท่าตันโพธิ์ (หมู่ที่ ๑)
ชุมชนที่ ๒๓	ชุมชนบ้านท่าขาม (หมู่ที่ ๑)
ชุมชนที่ ๒๔	ชุมชนบ้านบึงกระจับ (หมู่ที่ ๒)
ชุมชนที่ ๒๕	ชุมชนบ้านวังขุนด่าน (หมู่ที่ ๒)
ชุมชนที่ ๒๖	ชุมชนบ้านท่าคอย (หมู่ที่ ๓)
ชุมชนที่ ๒๗	ชุมชนบ้านท่าคอยเหนือ (หมู่ที่ ๓)
ชุมชนที่ ๒๘	ชุมชนบ้านหน้าวัดท่าคอยพัฒนา (หมู่ที่ ๓)
ชุมชนที่ ๒๙	ชุมชนบ้านโค้งข่อย (หมู่ที่ ๔)
ชุมชนที่ ๓๐	ชุมชนบ้านท่าทุ่งแฝก (หมู่ที่ ๔)
ชุมชนที่ ๓๑	ชุมชนท่าซึก (หมู่ที่ ๖)
ชุมชนที่ ๓๒	ชุมชนเขื่อนเพชร (หมู่ที่ ๖)
ชุมชนที่ ๓๓	ชุมชนสาย ๑ พัฒนา (หมู่ที่ ๗)
ชุมชนที่ ๓๔	ชุมชนบ้านฝั่งคลอง (หมู่ที่ ๘)
ชุมชนที่ ๓๕	ชุมชนบ้านหนองปลวก (หมู่ที่ ๙)
ชุมชนที่ ๓๖	ชุมชนสาย ๑ (หมู่ที่ ๙)
ชุมชนที่ ๓๗	ชุมชนโค้งตาสุก (หมู่ที่ ๙)

๒) การเลือกตั้ง

เทศบาลตำบลท่าขาม ประกอบด้วย

๑. สภาเทศบาล ประกอบด้วย สมาชิกสภาเทศบาล จำนวน ๑๒ คน ซึ่งมาจากการเลือกตั้งโดยตรงของประชาชนตามกฎหมาย มี ๒ เขตเลือกตั้ง ๆ ละ ๖ คน

๒. นายกเทศมนตรี จำนวน ๑ คน มาจากการเลือกตั้งโดยตรงของประชาชน มีที่ปรึกษานายกเทศมนตรี ๑ คน เลขาธิการนายกเทศมนตรี จำนวน ๑ คน รองนายกเทศมนตรี จำนวน ๒ คน มาจากการแต่งตั้ง

รายนามคณะผู้บริหารท้องถิ่น

ชื่อ-สกุล	ตำแหน่ง
๑. นางนฤมล กิจพ่วงสุวรรณ	นายกเทศมนตรีตำบลท่าขาม
๒. นายสุรชัย จัตตพรพงษ์	รองนายกเทศมนตรี
๓. นายเทียนชัย คชานันท์	รองนายกเทศมนตรี
๔. นายทองใบ เพ็งสว่าง	ที่ปรึกษานายกเทศมนตรี
๕. นายศุภพล พรสมบูรณ์ศิริ	เลขาธิการนายกเทศมนตรี

รายนามสมาชิกสภาเทศบาลตำบลท่ายาง

ชื่อ - สกุล	ตำแหน่ง
๑. นายไพโรจน์ อู่ตระกูล	ประธานสภาเทศบาล
๒. นายฉลาด พุกเขียว	รองประธานสภาเทศบาล
๓. นายบัญชา วิจิตรปัญญารักษ์	สมาชิกสภาเทศบาล
๔. นายพยงค์ พุทธา	สมาชิกสภาเทศบาล
๕. นายพิชัย ไผศิริ	สมาชิกสภาเทศบาล
๖. นายเสนอ ฉ่ำชื่น	สมาชิกสภาเทศบาล
๗. นางสาวรัตติกาล สระสำอาง	สมาชิกสภาเทศบาล
๘. นายชลแก้ว ฉ่ำมะนา	สมาชิกสภาเทศบาล
๙. นายเอกรัฐ กิจพ่วงสุวรรณ	สมาชิกสภาเทศบาล
๑๐. นายหัสดี ศรีสวัสดิ์	สมาชิกสภาเทศบาล
๑๑. นายจිරศักดิ์ มาลัย	สมาชิกสภาเทศบาล
๑๒. นายสมชาย สิงห์โตทอง	สมาชิกสภาเทศบาล

จำนวนผู้มาใช้สิทธิเลือกตั้ง ครั้งล่าสุด (ข้อมูลเมื่อวันที่ ๒๘ มีนาคม พ.ศ. ๒๕๖๔)

- จำนวนผู้มาใช้สิทธิเลือกตั้งนายกเทศมนตรี ๑๓,๔๐๐ คน จากผู้มีสิทธิเลือกตั้งทั้งสิ้น

๒๒,๖๘๓ คน คิดเป็นร้อยละ ๕๙.๐๘

- จำนวนผู้มาใช้สิทธิเลือกตั้งสมาชิกสภาเทศบาล เขตเลือกตั้งที่ ๑ จำนวน ๖,๓๙๓ คน จากผู้มีสิทธิเลือกตั้งทั้งสิ้น ๑๑,๑๕๑ คน คิดเป็นร้อยละ ๕๗.๓๓ และเขตเลือกตั้งที่ ๒ จำนวน ๖,๙๙๓ คน จากผู้มีสิทธิเลือกตั้งทั้งสิ้น ๑๑,๕๐๑ คน คิดเป็นร้อยละ ๖๐.๘๐

(๓) ประชากร

๑) ข้อมูลเกี่ยวกับจำนวนประชากร

จำนวนประชากรย้อนหลัง ณ เดือนกันยายน ของทุกปี

รายการ/ปี	๒๕๕๙	๒๕๖๐	๒๕๖๑	๒๕๖๒	๒๕๖๓	๒๕๖๔
ประชากรชาย	๑๓,๕๖๗	๑๓,๕๘๒	๑๓,๕๘๘	๑๓,๕๓๔	๑๓,๒๙๙	๑๓,๒๘๙
ประชากรหญิง	๑๔,๙๘๗	๑๕,๐๑๐	๑๕,๐๓๕	๑๔,๙๘๔	๑๔,๗๑๔	๑๔,๗๕๓
รวม	๒๘,๕๕๔	๒๘,๕๙๒	๒๘,๖๒๓	๒๘,๕๑๘	๒๘,๐๑๓	๒๘,๐๔๒

๒) ช่วงอายุและจำนวนประชากร

ประชากร ณ เดือนกันยายน ๒๕๖๔

ประชากร	ชาย (คน)	หญิง (คน)	รวม (คน)
๑.จำนวนประชากรเยาวชน (อายุต่ำกว่า ๑๘ ปี)	๒,๕๒๙	๒,๒๖๓	๔,๗๙๒
๒.จำนวนประชากรวัยทำงาน (อายุ ๑๘ - ๖๐ ปี)	๘,๒๖๑	๘,๗๗๒	๑๗,๑๓๓
๓.จำนวนประชากรผู้สูงอายุ (อายุมากกว่า ๖๐ ปี)	๒,๔๙๙	๓,๘๑๘	๖,๓๑๗
รวม	๑๓,๒๘๙	๑๔,๗๕๓	๒๘,๐๔๒

ที่มา : งานทะเบียนราษฎร สำนักปลัดเทศบาล

(๔) สภาพทางสังคม

๑) การศึกษา

๑. สถานศึกษาภาครัฐ ๑๐ แห่ง ได้แก่ โรงเรียนมัธยมศึกษา สังกัดสำนักงานคณะกรรมการการศึกษาขั้นพื้นฐาน (สพฐ) กระทรวงศึกษาธิการ ๑ แห่ง คือ

ที่	โรงเรียน	ตำบล	ห้องเรียน	จำนวนนักเรียน	จำนวนครู
๑	ท่ายางวิทยา	ท่าคอย	๒๔	๗๙๗	๔๐

โรงเรียนประถมศึกษา ในสังกัดสำนักงานคณะกรรมการการศึกษาขั้นพื้นฐาน (สพฐ)

กระทรวงศึกษาธิการ ๑๐ แห่ง คือ

ที่	โรงเรียน	ตำบล	ห้องเรียน	จำนวนนักเรียน	จำนวนครู
๑	บ้านท่ายาง	ท่ายาง	๓๑	๑,๑๑๙	๕๑
๒	บ้านหนองบัว	ท่ายาง	๖	๑๐๗	๕
๓	บ้านหนองแถม	ท่ายาง	๖	๓๓	๓
๔	สหกรณ์บำรุงวิทย์	ท่ายาง	๖	๓๖	๓
๕	วัดเขากระจิว	ท่ายาง	๖	๖๗	๔
๖	บ้านท่ากระเทียม	ท่ายาง	๖	๒๖	๓
๗	วัดท่าคอย	ท่าคอย	๖	๘๓	๖

ที่	โรงเรียน	ตำบล	ห้องเรียน	จำนวนนักเรียน	จำนวนครู
๘	วัดเขื่อนเพชร	ท่าคอย	๖	๑๑๕	๗
๙	เขื่อนเพชร	ท่าคอย	๖	๒๙	๗
๑๐	วัดท่าขาม	ท่าคอย	๖	๖๘	๕
รวมทั้งสิ้น			๘๕	๑,๖๘๓	๙๔

๒. ศูนย์พัฒนาเด็กเล็กเทศบาลตำบลท่ายาง มี ๗ แห่ง คือ

ศูนย์พัฒนาเด็กเล็ก	จำนวนนักเรียน	จำนวนครู
๑. ศูนย์พัฒนาเด็กเล็กบ้านท่ายาง	๑๐๐	๕
๒. ศูนย์พัฒนาเด็กเล็กบ้านเขากระจิว	๔๖	๒
๓. ศูนย์พัฒนาเด็กเล็กวัดเขื่อนเพชร	๔๘	๒
๔. ศูนย์พัฒนาเด็กเล็กวัดเกษมสุทธาราม	๒๑	๒
๕. ศูนย์พัฒนาเด็กเล็กบ้านหนองบัว	๕๗	๓
๖. ศูนย์พัฒนาเด็กเล็กบ้านท่าคอย	๓๓	๒
๗. ศูนย์พัฒนาเด็กเล็กบ้านท่ากระเทียม	๑๖	๒
รวม	๓๒๑	๑๘

ที่มา : กองการศึกษา เทศบาลตำบลท่ายาง

๓. ศูนย์การศึกษานอกระบบและการศึกษาตามอัธยาศัย ในสังกัดกรมการศึกษานอกโรงเรียน จำนวน ๑ แห่ง ตั้งอยู่ หมู่ที่ ๑ ตำบลท่ายาง

๔. ห้องสมุดประชาชน จำนวน ๑ แห่ง ตั้งอยู่ หมู่ที่ ๑ ตำบลท่ายาง

๒) สาธารณสุข

(๑) หน่วยงานด้านสาธารณสุข

- โรงพยาบาลในเขตพื้นที่ สังกัดกระทรวงสาธารณสุข จำนวน ๑ แห่ง คือ โรงพยาบาลท่ายาง
เตียงรองรับคนไข้ จำนวน ๖๐ เตียง

- ศูนย์บริการสาธารณสุข จำนวน ๓ แห่ง

สถานพยาบาล	พื้นที่บริการ
๑. โรงพยาบาลท่ายาง	หมู่ที่ ๑ - หมู่ที่ ๕ ตำบลท่ายาง
๒. โรงพยาบาลส่งเสริมสุขภาพชุมชนท่ายาง	หมู่ที่ ๖ - หมู่ที่ ๑๐ ตำบลท่ายาง
๓. โรงพยาบาลส่งเสริมสุขภาพชุมชนบ้านหนองขาม	หมู่ที่ ๑ - หมู่ที่ ๙ ตำบลท่าคอย

- คลินิกเอกชน จำนวน ๑๒ แห่ง

ปี ๒๕๖๑	ตำบลท่ายาง	จำนวน ๑๖ ราย
	ตำบลท่าคอย	จำนวน ๘ ราย
ปี ๒๕๖๒	ตำบลท่ายาง	จำนวน ๑๕ ราย
	ตำบลท่าคอย	จำนวน ๑๖ ราย
ปี ๒๕๖๓	ตำบลท่ายาง	จำนวน ๔ ราย
	ตำบลท่าคอย	จำนวน ๒ ราย
ปี ๒๕๖๔	ตำบลท่ายาง	จำนวน ๒ ราย
	ตำบลท่าคอย	จำนวน ๕ ราย

ที่มา : ที่ว่าการอำเภอท่ายาง

๓. การแก้ไขปัญหาเสพติด

- มีการจัดประชุมประชาคม ประชาสัมพันธ์ รมรงค์ป้องกันแก้ไขปัญหาเสพติด
- ตั้งจุดตรวจ จุดสกัด ปิดล้อม ตรวจค้น ค้นหาผู้ค้า ผู้เสพ ผู้ติดยาเสพติด มาดำเนินคดี

ตามกฎหมาย

- จัดทำโครงการป้องกันและแก้ไขปัญหาเสพติดหมู่บ้าน/ชุมชน โดยขอรับการสนับสนุนงบประมาณจากองค์กรปกครองส่วนท้องถิ่นทุกแห่งในเขตพื้นที่อำเภอท่ายาง

๕) สังคมสงเคราะห์

เทศบาลฯ ได้ดำเนินการด้านสังคมสงเคราะห์ ดังนี้

เบี้ยยังชีพ	งบประมาณ		รวม (คน)	จำนวนเงิน (บาท)	หมายเหตุ
	รัฐบาล (คน)	เทศบาล (คน)			
๑. ผู้สูงอายุ	๕,๔๓๖	-	๕,๔๓๖	๔๒,๖๔๘,๐๐๐	ตามอายุของผู้สูงอายุ ๖๐ - ๖๙ ปี ๖๐๐ บาท/เดือน ๗๐ - ๗๙ ปี ๗๐๐ บาท/เดือน ๘๐ - ๘๙ ปี ๘๐๐ บาท/เดือน ๙๐ ปี ขึ้นไป ๑,๐๐๐ บาท/เดือน
๒. ผู้พิการ	๖๓๘	-	๖๓๘	๖,๑๒๔,๘๐๐	รายละ ๘๐๐ บาทต่อเดือน
๓. ผู้ป่วยเอดส์	-	๕๔	๕๔	๓๒๔,๐๐๐	รายละ ๕๐๐ บาทต่อเดือน
รวม	๖,๐๗๔	๕๔	๖,๑๒๘	๔๙,๐๙๖,๘๐๐	

ที่มา : กองสวัสดิการสังคม เทศบาลตำบลท่ายาง ณ เดือนกันยายน ๒๕๖๔

(๕) ระบบบริการพื้นฐาน

๑) การคมนาคมขนส่ง (ทางบก , ทางน้ำ , ทางราง)

ในเขตเทศบาลตำบลท่ายางไม่มีสถานีขนส่งรถโดยสาร การเดินทางประชาชนนิยมใช้รถส่วนตัว รถตู้สาธารณะ และรถจักรยานยนต์ ซึ่งสามารถเดินทางระหว่างอำเภอและจังหวัดได้ จุดบริการรถสาธารณะที่สำคัญ ได้แก่ บริเวณสามแยกท่ายางเส้นทางคมนาคมในพื้นที่เทศบาล ส่วนรถไฟ ไม่มีสถานีรถไฟในพื้นที่ ต้องเดินทางไปจุดสถานีรถไฟจังหวัดเพชรบุรี ทางน้ำ ไม่มีการคมนาคมขนส่ง ส่วนใหญ่ถนนสายหลักเป็นถนนคอนกรีตเสริมเหล็กและถนนแอสฟัลท์ติกคอนกรีต ทำให้การเดินทางระหว่างหมู่บ้านสะดวก มีถนนในซอยต่างๆ ของชุมชนที่ต้องการให้เทศบาลปรับปรุงและก่อสร้างถนนคอนกรีต ลาดยาง เพื่อให้สะดวกในการเดินทางเส้นทางคมนาคมที่ใช้ติดต่อในเขตเทศบาลและพื้นที่ใกล้เคียงมีดังนี้

๑.๑) ทางหลวงแผ่นดิน จำนวน ๔ สาย ได้แก่

- หมายเลข ๔ (เพชรเกษม)
- หมายเลข ๓๑๗๕
- หมายเลข ๓๑๘๕
- หมายเลข ๓๑๘๗

๑.๒) สะพาน จำนวน ๓๖ แห่ง

๑.๓) ถนน

๑. ถนนในความรับผิดชอบของกรมทางหลวง จำนวน ๓ สาย

- ลาดยาง จำนวน ๓ สาย ระยะทาง ๑๕ กิโลเมตร

๒. ทางหลวงท้องถิ่น จำนวน ๕๗ สาย

- คอนกรีต จำนวน ๕๕ สาย ระยะทาง ๓๐.๐๙ กิโลเมตร
- ลาดยาง จำนวน ๓๕ สาย ระยะทาง ๖๑.๘๙๔ กิโลเมตร
- ลูกรัง จำนวน ๓ สาย ระยะทาง ๔.๑๗ กิโลเมตร

๓. ถนนของท้องถิ่น เทศบาลตำบลท่ายาง จำนวน ๕๙ สาย

- คอนกรีต จำนวน ๓๖ สาย ระยะทาง ๑๓.๒๖๓ กิโลเมตร
- ลาดยาง จำนวน ๒๓ สาย ระยะทาง ๓๘.๕๔๒ กิโลเมตร

๒) การไฟฟ้า

ปัจจุบันการดำเนินการจำหน่ายไฟฟ้าให้กับประชาชนในเขตเทศบาลตำบลท่ายางอยู่ในความรับผิดชอบของการไฟฟ้าส่วนภูมิภาคอำเภอท่ายาง มีจำนวนผู้ใช้ไฟฟ้าในเขตเทศบาล ๑๒,๒๕๐ ราย และไฟฟ้าสาธารณะ ๙๑ จุด สำหรับไฟฟ้าสาธารณะตามริมถนนต่าง ๆ และที่สาธารณะอยู่ในความดูแลรับผิดชอบของเทศบาลตำบลท่ายาง ที่จะดำเนินการขยายเขตไฟฟ้าสาธารณะออกไปตามความจำเป็น อีกทั้งการบำรุงรักษาโคมไฟฟ้าและอุปกรณ์ เมื่อเกิดการชำรุดเสียหาย ตลอดจนขอรับการสนับสนุนงบประมาณจาก

องค์การบริหารส่วนจังหวัดเพชรบุรีในการติดตั้งไฟฟ้าสาธารณะในถนนสายหลักเพื่อให้ประชาชนได้รับความสะดวกปลอดภัยในการสัญจรเดินทางและป้องกันปัญหาอาชญากรรมในพื้นที่

๓) การประปา

การประปาในเขตเทศบาลตำบลท่ายางอยู่ในความรับผิดชอบของกองการประปาเทศบาลตำบลท่ายาง เป็นกิจการเทศพาณิชย์ สามารถให้บริการได้ครอบคลุม และมีน้ำใช้ตลอดทั้งปี

- (๑) จำนวนครัวเรือนที่ใช้น้ำประปา ๑๐,๐๓๓ หลังคาเรือน
- (๒) ปริมาณการใช้น้ำประปาเฉลี่ย ๙,๒๐๐ ลบ.เมตร ต่อวัน
- (๓) แหล่งน้ำดิบที่ใช้ผลิตน้ำประปาได้จาก จำนวน ๖ แห่ง ได้แก่ ประปาท่ายาง

ประปาท่าซึก ประปาหนองแขม ประปาปากบ่อ ประปาไสค่าน และประปาท่าขาม

ข้อมูลด้านการผลิตน้ำประปา

ที่	โรงผลิต	กำลังการผลิต (ลบ.ม./ชั่วโมง)	ครัวเรือน	แหล่งน้ำต้นทุน
๑.	ท่ายาง	๒๐๐	๖,๑๗๒	แหล่งน้ำผิวดิน
๒.	หนองแขม	๖๐	๑,๐๔๓	แหล่งน้ำผิวดิน
๓.	ไสค่าน	๑๐	๓๘๙	แหล่งน้ำผิวดิน
๔.	ท่าซึก	๔๐๐	๑,๖๕๕	แหล่งน้ำผิวดิน
๕.	ท่าขาม	๒๐	๖๘๔	แหล่งน้ำผิวดิน
๖.	ปากบ่อ	๑๐	๑๐๐	แหล่งน้ำบาดาล
	รวม	๗๐๐	๑๐,๐๓๓	

สถิติผลการดำเนินงานของการประปา

ปี พ.ศ.	จำนวนผู้ใช้น้ำ	ปริมาณน้ำ ผลิต (ลบ.ม./ปี)	ปริมาณน้ำ จำหน่าย (ลบ.ม./ปี)	รายได้ (บาท)	รายจ่าย (บาท)
๒๕๖๓	๙,๙๔๙	๔,๑๕๘,๐๐๐	๒,๕๓๙,๐๗๔	๑๒,๖๙๕,๓๗๓.๐๐	๑๒,๔๒๖,๔๗๔.๐๐
๒๕๖๒	๙,๖๕๙	๔,๑๕๘,๐๐๐	๒,๔๕๕,๖๓๕	๑๒,๒๗๘,๑๗๕.๐๐	๑๑,๓๓๗,๘๔๗.๐๐
๒๕๖๑	๙,๔๘๖	๔,๑๕๘,๐๐๐	๒,๓๐๑,๗๗๘	๑๑,๕๐๘,๘๘๓.๐๐	๑๑,๐๓๒,๒๐๑.๐๐
๒๕๖๐	๙,๒๓๔	๔,๐๐๖,๘๐๐	๒,๓๗๐,๕๕๗	๑๑,๘๒๕,๗๘๙.๐๐	๑๑,๓๕๐,๕๕๐.๐๐
๒๕๕๙	๘,๘๘๘	๓,๙๓๑,๒๐๐	๒,๒๖๕,๑๓๒	๑๑,๓๒๕,๖๖๒.๐๐	๙,๙๙๐,๒๘๑.๐๐

ที่มา : กองการประปา เทศบาลตำบลท่ายาง

๔) การสื่อสาร

ส่วนใหญ่ประชาชนมีการติดต่อสื่อสารโทรคมนาคมโดยใช้โทรศัพท์เคลื่อนที่

- (๑) จำนวนโทรศัพท์สาธารณะในเขตพื้นที่ไม่มีแล้วเนื่องจากปัจจุบันส่วนใหญ่ใช้โทรศัพท์เคลื่อนที่
- (๒) จำนวนโทรศัพท์ส่วนบุคคล จำนวน ๒๐๐ หมายเลข
- (๓) จำนวนชุมสายโทรศัพท์ จำนวน ๑ ชุมสาย

ที่มา : ศูนย์บริการทีโอทีท่ายาง

๕) ระบบโลจิสติกส์ (Logistics) หรือการขนส่ง

๕.๑ ธุรกิจไปรษณีย์

- บริษัทไปรษณีย์ไทย (สาขาท่ายาง) ตั้งอยู่หมู่ที่ ๑ ตำบลท่ายาง (บ้านท่าฟุง) ริมถนนเพชรเกษม
- ขนส่งบริษัทเอกชน ได้แก่ Flash , Kerry , J&T, SCG เป็นต้น

๕.๒ ธุรกิจเดลิเวอรี่

- ไลน์แมน
- Grab ฯลฯ

(๖) ระบบเศรษฐกิจ

๑) การเกษตร

ประชากรในเขตเทศบาลส่วนใหญ่ประกอบอาชีพเกษตรกรรม ผลผลิตทางการเกษตรที่สำคัญ ได้แก่ ข้าว มะนาว กลัวยหอมทอง เผือก พืชผักต่างๆ ตามฤดูกาล

๒) การประมง

ในเขตเทศบาลไม่มีการประมง

๓) การปศุสัตว์

เป็นการประกอบการในลักษณะเลี้ยงในครัวเรือนเป็นอาชีพหลักและอาชีพเสริม เช่น การเลี้ยงไก่ โค และสุกร

ตำบล/ชนิด	โคเนื้อ	ไก่	เป็ด	สุกร	แพะ
ท่ายาง	๑,๑๗๙	๔,๖๒๗	-	๗	-
ท่าคอย	๑,๗๔๖	๓,๙๓๕	๔,๐๐๐	๖,๑๐๐	๔๐
รวม	๒,๙๒๕	๘,๕๖๒	๔,๐๐๐	๖,๑๐๗	๔๐

๔) การบริการ

- ห้างสรรพสินค้า (โลตัส) ๑ แห่ง
- ธนาคาร ๗ แห่ง
- โรงแรม ๖ แห่ง
- โรงภาพยนตร์ - แห่ง
- สถานีบริการน้ำมัน ๖ แห่ง

๕) การท่องเที่ยว

ในเขตเทศบาลไม่มีแหล่งท่องเที่ยว แต่ได้ส่งเสริมการท่องเที่ยวให้เกิดขึ้นในชุมชน เช่น การจัดงานประเพณีต่างๆ เช่น งานทำยางดีจัง งานประเพณีสงกรานต์ เป็นต้น มีสถานที่พักผ่อนหย่อนใจบริเวณริมท่าน้ำ (แม่น้ำเพชรบุรี) ท่ายน้ำข้ามภพ โครงการส่งน้ำและบำรุงรักษาชลประทานเขื่อนเพชร

๖) อุตสาหกรรม

- จำนวนกิจการอุตสาหกรรมขนาดเล็ก (โรงสีขนาดเล็ก) จำนวน ๓ แห่ง
- โรงงานผลิตอาหารสัตว์ จำนวน ๑ แห่ง

๗) การพาณิชย์และกลุ่มอาชีพ

การพาณิชย์

- ตลาดสดเทศบาลตำบลท่ายาง ๑ แห่ง
- ตลาดกลางการเกษตรท่ายาง ๑ แห่ง
- ตลาดเอกชน/เปิดท้าย ๕ แห่ง
- โรงฆ่าสัตว์ (เทศบาล) ๑ แห่ง
- สถานธนาฑูบาล (เทศบาล) ๑ แห่ง
- โรงรับจำนำเอกชน ๑ แห่ง
- ร้านเสริมสวย/ตัดผมชาย ๑๐๗ ร้าน

ข้อมูลจำนวนใบอนุญาตประกอบกิจการ ปี ๒๕๖๔

ที่	กิจการ	ราย
๑	ใบอนุญาตประกอบกิจการที่เป็นอันตรายต่อสุขภาพ	๓๑๙
๒	ใบอนุญาตให้ใช้สถานที่เป็นตลาดเอกชน	๗
๓	ใบอนุญาตแจ้งจัดตั้งสถานที่สะสมอาหาร	๓๐
๔	ใบอนุญาตซื้อขายสินค้าในที่หรือทางสาธารณะ	๕๔
๕	ใบอนุญาตแจ้งจัดตั้งสถานที่จำหน่ายอาหาร	๗
๖	หนังสือรับรองการแจ้งจัดตั้งสถานที่สะสมอาหาร	๓๘
๗	หนังสือรับรองการแจ้งจัดตั้งสถานที่จำหน่ายอาหาร	๘๑

กลุ่มอาชีพ มีกลุ่มอาชีพ จำนวน ๔ กลุ่ม

๑. วิสาหกิจชุมชนกลุ่มสตรีชุมชนบ้านเขากระฉิว
๒. วิสาหกิจชุมชนเพชรโพธิ์ทอง
๓. วิสาหกิจชุมชนกลุ่มปุ๋ยหมักบ้านท่าซึก
๔. วิสาหกิจชุมชนน้ำพริกแกงบ้านหนองแถม

๘) แรงงาน

นอกเหนือจากการประกอบอาชีพด้านการค้าขาย การเกษตร แล้วยังมีประชาชนที่อยู่ในภาค
แรงงาน อาทิ การเกษตร ภาคอุตสาหกรรม เป็นต้น อีกทั้งยังมีแรงงานต่างด้าวในพื้นที่อำเภอท่ายาง

สัญชาติ	เพศ		รวม
	ชาย	หญิง	
กัมพูชา	๖๔	๖๕	๑๒๙
ลาว	๑๗๑	๑๘๕	๓๕๖
เมียนมา	๓๗๙	๒๒๖	๖๐๕
รวม	๖๑๔	๔๗๖	๑,๐๙๐

ที่มา : สำนักงานจัดหางานจังหวัดเพชรบุรี ณ วันที่ ๓๐ กันยายน ๒๕๖๔

(๗) ศาสนา ประเพณี วัฒนธรรม

๑) การนับถือศาสนา

ประชาชนส่วนใหญ่ภายในเขตเทศบาลตำบลท่ายางนับถือศาสนาพุทธ รองลงมา ได้แก่ ศาสนาอิสลาม
และศาสนาคริสต์ ตามลำดับ

ข้อมูลศาสนสถาน

ในเขตเทศบาลตำบลท่ายางมีศาสนสถาน จำแนกตามประเภท ดังนี้

ประเภท	จำนวน (แห่ง)	ศาสนสถาน
๑. วัด	๘	(๑) วัดท่าคอย (๒) วัดเกษมสุทธาราม (๓) วัดเขื่อนเพชร (๔) วัดชลธาราราม (๕) วัดบรรพตवास (๖) วัดราษฎร์บำรุง (๗) วัดวิบูลย์ประชาสรรค์ (๘) วัดสหธรรมิการาม

ประเภท	จำนวน (แห่ง)	ศาสนสถาน
๒. ศาลเจ้า	๓	(๑) ศาลเจ้าพ่อกวนอู (๒) ศาลเจ้าแม่ทับทิม (๓) ศาลเจ้าพ่อเสือ
๓. มัสยิด	๑	(๑) มัสยิดนูรูลิสลาม
๔. สำนักสงฆ์	๑	(๔) ศาลเจ้าพ่อหอมทุ่ง
๕. โรงเจ	๑	(๑) โรงเจเทียนเล่งตั้งทำยาง
๖. โบสถ์คริสต์จักร	๑	(๑) คริสตจักรพระกิตติคุณสมบูรณทำยาง

๒) ประเพณีและงานประจำปี

- ประเพณีวันขึ้นปีใหม่ ๑ มกราคมของทุกปี
- ประเพณีไทยเชื้อสายจีน ประมาณเดือนกุมภาพันธ์
- ประเพณีวันสงกรานต์ ๑๓ เมษายนของทุกปี
- งานอนุรักษ์วัฒนธรรมประเพณีของชุมชน (ไทยทรงดำ) ๒๑ เมษายนของทุกปี
- ประเพณีลอยกระทง ขึ้น ๑๕ ค่ำ เดือน ๑๑ ของทุกปี
- งานทำยางดีจัง

๓) ภูมิปัญญาท้องถิ่น ภาษาถิ่น

- | | |
|--------------------------------------|--|
| <u>ภูมิปัญญาท้องถิ่น</u> | <u>ภาษาถิ่น</u> |
| - แพทย์แผนไทย /สมุนไพร / หมอพื้นบ้าน | - ภาษาถิ่นไทยทรงดำ หมู่ที่ ๖ ตำบลทำยาง |
| - ด้านการเกษตร ปุ๋ยหมัก เพาะปลูก | |
| - เหมเรือบก ฯลฯ | |

๔) OTOP สินค้าพื้นเมืองและของที่ระลึก

ในพื้นที่เทศบาลฯ มีสินค้าพื้นเมือง อาทิ อาหาร ขนมหวานที่มีชื่อเสียง เป็นแหล่งผลิตและจำหน่ายพวงมาลัยฝีมือดี และมีชื่อเสียง สินค้าโอท็อป อาทิ ผลิตภัณฑ์แปรรูปจากมะนาว ทองม้วน น้ำตาลโตนดผง

(๘) ทรัพยากรธรรมชาติ

- ๑) น้ำ ที่ใช้ในการอุปโภค - บริโภค เป็นน้ำที่ได้จากน้ำฝน และน้ำดิบจากแม่น้ำเพชรบุรี ซึ่งจะต้องนำมาผ่านกระบวนการของระบบประปา สามารถใช้ดื่มและอุปโภคได้
- ๒) ป่าไม้ ในเขตเทศบาลไม่มีป่าไม้ในพื้นที่
- ๓) ภูเขา มีเขากระจิว จำนวน ๑ แห่ง ตั้งอยู่ที่ หมู่ที่ ๖ ตำบลทำยาง

๔) ทรัพยากรธรรมชาติที่สำคัญขององค์กรปกครองส่วนท้องถิ่น

- แม่น้ำเพชรบุรี ไหลผ่านในเขตเทศบาลตำบลท่ายาง ตั้งแต่ หมู่ที่ ๑,๒,๓,๖ ตำบลท่าคอย หมู่ที่

๑,๒,๓,๔ ตำบลท่ายาง

(๙) สถานะการคลัง

สถานการณ์การคลังของเทศบาลตั้งแต่ปีงบประมาณ พ.ศ. ๒๕๖๐ - ๒๕๖๔

หมวด	ปี ๒๕๖๐	ปี ๒๕๖๑	ปี ๒๕๖๒	ปี ๒๕๖๓
รายรับจริง				
๑. หมวดภาษีอากร	๑๒,๒๗๔,๙๖๐.๗๖	๑๒,๑๗๖,๐๙๐.๕๒	๑๒,๖๔๒,๐๑๒.๒๐	๓,๑๕๕,๒๕๐.๒๘
๒. หมวดค่าธรรมเนียม ค่าธรรมเนียมค่าปรับ และใบอนุญาต	๕,๐๗๔,๒๖๗.๒๐	๕,๖๑๖,๕๔๘.๕๐	๔,๕๒๘,๕๘๘.๑๐	๔,๖๗๐,๖๓๙.๐๑
๓. หมวดรายได้จาก ทรัพย์สิน	๒,๒๘๔,๙๗๖.๘๗	๒,๓๗๕,๙๙๓.๓๘	๒,๔๗๗,๔๕๐.๓๒	๒,๕๔๗,๙๗๐.๔๓
๔. หมวดรายได้จาก สาธารณูปโภค	๑,๖๕๐,๕๑๑.๖๙	๑,๔๘๑,๓๐๑.๑๖	๑,๘๕๘,๘๖๕.๒๗	๑,๘๐๗,๑๓๔.๕๑
๕. หมวดรายได้ เบ็ดเตล็ด	๑,๐๑๘,๑๘๑.๕๐	๗๘๖,๑๗๔.๐๐	๑,๒๒๔,๙๗๘.๐๐	๔๑๓,๙๗๐.๐๐
๖. หมวดรายได้ที่ รัฐบาลจัดเก็บและ จัดสรรให้	๑๐๓,๑๗๐,๑๘๘.๒๐	๑๐๙,๙๗๗,๕๐๑.๔๘	๑๑๐,๑๔๕,๗๓๙.๑๕	๑๐๒,๐๖๕,๐๔๙.๒๙
๗. หมวดเงินอุดหนุน ทั่วไป	๗๘,๑๐๙,๐๔๒.๐๐	๘๐,๔๔๑,๔๔๙.๐๐	๘๗,๓๘๑,๕๙๓.๐๐	๙๐,๔๑๗,๙๓๓.๐๐

หมวด	ปี ๒๕๖๐	ปี ๒๕๖๑	ปี ๒๕๖๒	ปี ๒๕๖๓
รายรับจริง				
๘. รายรับจากเงินอุดหนุนกำหนดวัตถุประสงค์/อุดหนุนเฉพาะกิจ(ไม่ได้ตราเทศบัญญัติ)	๑๑,๐๐๖,๔๕๗.๕๕	๓,๗๑๓,๕๔๐.๙๓	๕๘๖,๖๒๐.๕๒	๑๐,๒๘๕,๕๖๕.๕๑
รวมรายรับทั้งสิ้น	๒๑๔,๕๘๘,๕๘๕.๘๖	๒๑๖,๕๖๘,๕๙๘.๙๗	๒๒๐,๘๔๕,๘๔๖.๕๖	๒๑๕,๓๖๓,๔๑๒.๐๓

หมวด	ปี ๒๕๖๐	ปี ๒๕๖๑	ปี ๒๕๖๒	ปี ๒๕๖๓
รายจ่ายจริง				
๑. รายจ่ายงบกลาง	๕๙,๘๒๑,๖๔๐.๕๖	๖๒,๗๐๒,๐๒๙.๕๓	๖๔,๙๔๓,๗๕๕.๗๐	๖๗,๔๐๐,๘๔๔.๑๗
๒. รายจ่ายประจำ	๙๒,๘๔๙,๘๕๗.๒๑	๙๗,๔๒๗,๙๔๒.๓๐	๙๘,๖๖๖,๗๗๒.๗๓	๑๐๑,๕๘๖,๕๕๓.๒๓
๓. รายจ่ายเพื่อการลงทุน	๓๘,๙๔๔,๙๖๐.๐๐	๒๔,๐๘๒,๐๖๑.๐๐	๗,๘๔๑,๔๘๕.๐๐	๑๖,๕๑๙,๔๔๔.๘๓
๔. รายจ่ายจากเงินอุดหนุน	๑๐,๑๔๗,๓๐๐.๐๐	๑๒,๑๐๐,๖๓๔.๐๖	๑๐,๙๗๘,๗๐๐.๐๐	๑๐,๙๗๑,๕๐๐.๐๐
รวมรายจ่ายทั้งสิ้น	๒๐๑,๗๕๔,๕๕๗.๗๗	๑๙๖,๓๑๒,๖๖๖.๘๙	๑๘๒,๔๓๐,๗๓๑.๔๓	๑๙๖,๔๗๘,๓๒๒.๒๓
รายรับสูงกว่ารายจ่ายจริง	๑๒,๘๓๔,๐๒๘.๐๙	๒๐,๒๕๕,๙๓๒.๐๘	๓๘,๔๑๕,๑๑๓.๑๓	๑๘,๘๘๕,๐๘๙.๘๐

ที่มา : กองคลัง เทศบาลตำบลท่ายาง

ตารางแสดงข้อมูลเกี่ยวกับกิจการเทศพาณิชย์เทศบาลตำบลท่ายาง

กิจการ	รายได้	ปี ๒๕๖๐	ปี ๒๕๖๑	ปี ๒๕๖๒	ปี ๒๕๖๓
สถานธนาฑูบาล	รายรับ (บาท)	๙,๐๔๒,๑๓๖.๓๕	๑๐,๕๗๙,๕๓๗.๑๙	๑๐,๓๔๑,๙๕๖.๗๒	๙,๔๗๘,๙๔๐.๑๔
	รายจ่าย (บาท)	๔,๑๐๔,๕๖๕.๘๓	๔,๓๘๓,๓๑๙.๖๑	๔,๓๑๘,๑๗๕.๐๓	๓,๖๕๓,๕๒๐.๐๐
	กำไรสุทธิ (บาท)	๔,๙๓๗,๖๗๐.๕๒	๖,๑๙๖,๒๑๗.๕๘	๖,๐๒๓,๗๘๑.๖๙	๕,๘๒๕,๔๑๙.๑๔

กิจการ	รายได้	ปี ๒๕๖๐	ปี ๒๕๖๑	ปี ๒๕๖๒	ปี ๒๕๖๓
กองการประปา	รายรับ (บาท)	๑๙,๒๙๑,๑๗๕.๗๕	๑๙,๖๑๔,๙๒๗.๖๐	๒๐,๒๑๗,๘๗๐.๐๖	๒๐,๗๐๕,๒๐๑.๗๖
	รายจ่าย (บาท)	๑๗,๘๕๔,๐๑๔.๗๒	๑๗,๘๒๕,๑๔๙.๖๐	๑๘,๖๔๙,๖๔๑.๙๙	๒๐,๖๗๓,๐๑๗.๒๒
	กำไรสุทธิ (บาท)	๑,๔๓๗,๑๖๑.๐๓	๑,๗๘๙,๗๗๘.๐๐	๑,๕๖๘,๒๒๘.๐๗	๓๒,๑๘๔.๕๔

ที่มา : สถานธนานุบาล / กองการประปา เทศบาลตำบลท่ายาง

(๑๐) ข้อมูลบุคลากร

ทะเบียนพนักงานเทศบาล ครู ลูกจ้างประจำ พนักงานจ้างภารกิจ พนักงานจ้างทั่วไป
ณ วันที่ ๑ กันยายน ๒๕๖๔

ที่	กอง	พนักงาน	ครู	ลูกจ้างประจำ	ภารกิจ	ทั่วไป
๑	สำนักปลัดฯ/ ตรวจสอบ	๑๔	-	๒	๒๔	๙
๒	กองยุทธศาสตร์และ งบประมาณ	๗	-	-	๒	๑
๓	กองคลัง	๑๓	-	๑	๗	๔
๔	กองช่าง	๖	-	๑	๑๖	๑๘
๕	กองสาธารณสุขและ สิ่งแวดล้อม	๘	-	๒	๒๑	๒๖
๖	กองการศึกษา	๗	๑๓	๑	๑๑	๑๔
๗	กองสวัสดิการสังคม	๕	-	-	๒	-
๘	กองการประปา	๖	-	๔	๙	๔
๙	สถานธนานุบาล	๕	-	-	-	-
	รวม	๗๑	๑๓	๑๑	๙๒	๗๕

ที่มา : งานบุคลากร สำนักปลัดเทศบาล เทศบาลตำบลท่ายาง

(๑๑) ข้อมูลอื่นๆ

๑) ข้อมูลขยะ ปีงบประมาณ ๒๕๖๔

ที่	ประเภทขยะ	ปริมาณขยะรวม (ตัน)
๑	ขยะมูลฝอยทั่วไป	๒,๓๖๐.๐๐
๒	ขยะรีไซเคิล	๑,๙๕๕.๔๙
๓	ขยะอันตราย	๑๐๓.๘๐
๔	ขยะอินทรีย์	๒,๓๐๑.๙๐
	รวม	๖,๗๒๑.๑๙

ที่มา : ฐานข้อมูลกลางองค์กรปกครองส่วนท้องถิ่น กองสาธารณสุขและสิ่งแวดล้อม เทศบาลตำบลท่ายาง

๒) ข้อมูล อสม.

ปีงบประมาณ ๒๕๖๓ มี อสม.ในพื้นที่ ๔๒๘ คน

๓) ข้อมูลสุนัขและแมวในพื้นที่

ปีงบประมาณ ๒๕๖๓

- จำนวนสุนัข ๑,๕๔๙ ตัว
- จำนวนสุนัขจรจัด ๒๔ ตัว
- จำนวนแมว ๑,๒๐๐ ตัว
- จำนวนแมวจรจัด ๐ ตัว

ส่วนที่ ๒ ยุทธศาสตร์การพัฒนากองครักษ์ส่วนท้องถิ่น

(๑) ความสัมพันธ์ระหว่างแผนพัฒนาระดับมหภาค

๑) แผนยุทธศาสตร์ชาติ ๒๐ ปี (พ.ศ. ๒๕๖๑ - ๒๕๘๐)

โดยที่รัฐธรรมนูญแห่งราชอาณาจักรไทย มาตรา ๖๕ กำหนดให้รัฐพึงจัดให้มียุทธศาสตร์ชาติ เป็นเป้าหมายการพัฒนาประเทศอย่างยั่งยืน ตามหลักธรรมาภิบาลเพื่อใช้เป็นกรอบในการจัดทำแผนต่างๆ ให้สอดคล้องและบูรณาการกันเพื่อให้เกิดเป็นพลังผลักดันร่วมกันไปสู่เป้าหมายดังกล่าว โดยให้เป็นไปตามที่กำหนดในกฎหมายว่าด้วยการจัดทำยุทธศาสตร์ชาติ

การพัฒนาประเทศไทยนับตั้งแต่แผนพัฒนาเศรษฐกิจและสังคมแห่งชาติ ฉบับที่ ๑ เป็นต้นมา ได้ส่งผลให้ประเทศมีการพัฒนาในทุกมิติ ทั้งในด้านเศรษฐกิจที่ประเทศไทยได้รับการยกระดับเป็นประเทศในกลุ่มบนของกลุ่มประเทศระดับรายได้ปานกลาง ในด้านสังคมที่มีการพัฒนาคุณภาพชีวิตของประชาชนส่งผลให้ประเทศไทยหลุดพ้นจากการเป็นประเทศยากจน และในด้านสิ่งแวดล้อมที่ประเทศไทยมีข้อได้เปรียบในความหลากหลายเชิงนิเวศ อย่างไรก็ตาม ประเทศไทยยังมีความท้าทายต่อการพัฒนาที่สำคัญ อาทิ มิติเศรษฐกิจที่โครงสร้างเศรษฐกิจยังไม่สามารถขับเคลื่อนด้วยนวัตกรรมอย่างเต็มที่ การผลิตของภาคบริการและภาคเกษตรยังอยู่ในระดับต่ำ คุณภาพและสมรรถนะของแรงงานที่ยังไม่สอดคล้องกับความต้องการในการขับเคลื่อนการพัฒนาของประเทศ มิติทางสังคมที่การยกระดับรายได้ของประชาชนการแก้ปัญหาด้านความยากและความเหลื่อมล้ำ การพัฒนาคุณภาพการให้บริการและการขยายโอกาสในการเข้าถึงระบบบริการสาธารณะ ยังคงมีช่องว่างที่สามารถพัฒนาต่อไปได้ มิติสิ่งแวดล้อมที่การฟื้นฟูและรักษาทรัพยากรธรรมชาติ และสิ่งแวดล้อมยังเป็นประเด็นสำคัญสำหรับการพัฒนาประเทศอย่างยั่งยืน และมิติของการบริหารจัดการภาครัฐที่ยังขาดความต่อเนื่องและความยืดหยุ่นในการตอบสนองความต้องการในการแก้ปัญหาของประชาชนได้อย่างเต็มประสิทธิภาพ

ภายใต้เงื่อนไขโครงสร้างประชากร โครงสร้างเศรษฐกิจ สภาพสังคม สภาพภูมิอากาศ สิ่งแวดล้อมและปัจจัยการพัฒนาต่าง ๆ ที่เกี่ยวข้อง ส่งผลให้ประเทศไทยจำเป็นต้องมีการวางแผนการพัฒนาที่รอบคอบและครอบคลุม อย่างไรก็ตาม หลายประเด็นพัฒนาเป็นเรื่องที่ต้องใช้ระยะเวลาในการดำเนินงาน เพื่อให้เกิดการปรับตัวซึ่งจะต้องหยั่งรากลึกลงไปถึงการเปลี่ยนแปลงในเชิงโครงสร้าง การขับเคลื่อนการพัฒนาให้ประเทศเจริญก้าวหน้าไปในอนาคต จึงจำเป็นต้องกำหนดวิสัยทัศน์ในระยะยาวที่ต้องบรรลุ พร้อมทั้งแนวยุทธศาสตร์หลักในด้านต่าง ๆ เพื่อเป็นกรอบในการขับเคลื่อนการพัฒนาอย่างเป็นบูรณาการบนพื้นฐานประชารัฐเพื่อยกระดับจุดแข็งและจุดเด่นของประเทศ และปรับปรุงแก้ไขจุดอ่อนและจุดด้อยต่าง ๆ อย่างเป็นระบบ โดยยุทธศาสตร์ชาติจะเป็นเป้าหมายใหญ่ในการขับเคลื่อนประเทศ และถ่ายทอดไปสู่แผนในระดับอื่น ๆ เพื่อนำไปสู่การปฏิบัติทั้งในระดับยุทธศาสตร์ ภารกิจ และพื้นที่ ซึ่งรวมถึงพื้นที่พิเศษต่าง ๆ อาทิ เขตเศรษฐกิจพิเศษชายแดน เขตพัฒนาพิเศษภาคตะวันออก เพื่อให้การพัฒนาประเทศสามารถดำเนินการได้อย่างมั่นคง มั่งคั่ง และยั่งยืน

วิสัยทัศน์ประเทศไทย



“ประเทศไทยมีความมั่นคง มั่งคั่ง ยั่งยืน เป็นประเทศพัฒนาแล้ว ด้วยการพัฒนาตามหลักปรัชญาของเศรษฐกิจพอเพียง” หรือเป็นคติพจน์ประจำชาติว่า “มั่นคง มั่งคั่ง ยั่งยืน” เพื่อสนองต่อต่อผลประโยชน์แห่งชาติ อันได้แก่ การมีเอกราช อธิปไตย การดำรงอยู่อย่างมั่นคง และยั่งยืนของสถาบันหลักของชาติและประชาชนจากภัยคุกคามทุกรูปแบบ การอยู่ร่วมกันในชาติอย่างสันติสุขเป็นปึกแผ่น มีความมั่นคงทางสังคมท่ามกลางพหุสังคมและการมีเกียรติและศักดิ์ศรีของความเป็นมนุษย์ ความเจริญเติบโตของชาติความเป็นธรรมและความอยู่ดีมีสุขของประชาชน ความยั่งยืนของฐานทรัพยากรธรรมชาติสิ่งแวดล้อม ความมั่นคงทางพลังงานและอาหาร ความสามารถในการรักษาผลประโยชน์ของชาติภายใต้การเปลี่ยนแปลงของสภาวะแวดล้อมระหว่างประเทศ และการอยู่ร่วมกันอย่างสันติประสานสอดคล้องกันด้านความมั่นคงในประชาคมอาเซียนและประชาคมโลกอย่างมีเกียรติและศักดิ์ศรี

ความมั่นคง หมายถึง การมีความมั่นคงปลอดภัยจากภัยและการเปลี่ยนแปลงทั้งภายในประเทศและภายนอกประเทศในทุกระดับ ทั้งระดับประเทศ สังคม ชุมชน ครัวเรือน และปัจเจกบุคคล และมีความมั่นคงในทุกมิติ ทั้งมิติทางการทหาร เศรษฐกิจ สังคม สิ่งแวดล้อม และการเมือง เช่น ประเทศไทยมีความมั่นคงในเอกราชและอธิปไตย มีการปกครองระบบประชาธิปไตยที่มีพระมหากษัตริย์ทรงเป็นประมุข สถาบันชาติ ศาสนา พระมหากษัตริย์มีความเข้มแข็งเป็นศูนย์กลางและเป็นที่ยึดเหนี่ยวจิตใจของประชาชน มีระบบการเมืองที่มั่นคงเป็นกลไกที่นำไปสู่การบริหารประเทศที่ต่อเนื่องและโปร่งใสตามหลักธรรมาภิบาล สังคมมีความปรองดองและความสามัคคี สามารถผนึกกำลังเพื่อพัฒนาประเทศ ชุมชนมีความเข้มแข็ง ครอบครัวมีความอบอุ่น ประชาชนมีความมั่นคงในชีวิต มีงานและรายได้ที่มั่นคงพอเพียงกับการดำรงชีวิต มีการออมสำหรับวัยเกษียณ ความมั่นคงของอาหาร พลังงาน และน้ำ มีที่อยู่อาศัย และความปลอดภัยในชีวิตทรัพย์สิน

ความมั่นคง หมายถึง ประเทศไทยมีการขยายตัวของเศรษฐกิจอย่างต่อเนื่องและมีความยั่งยืน จนเข้าสู่กลุ่มประเทศรายได้สูง ความเหลื่อมล้ำของการพัฒนาลดลง ประชากรมีความอยู่ดีมีสุขได้รับผลประโยชน์จากการพัฒนาอย่างเท่าเทียมกันมากขึ้น และมีการพัฒนาอย่างทั่วถึงทุกภาคส่วน มีคุณภาพชีวิตตามมาตรฐานขององค์การสหประชาชาติ ไม่มีประชาชนที่อยู่ในภาวะความยากจน เศรษฐกิจในประเทศมีความเข้มแข็ง ขณะเดียวกันต้องมีความสามารถในการแข่งขันกับประเทศต่าง ๆ ทั้งในตลาดโลกและตลาดภายในประเทศ เพื่อให้สามารถสร้างรายได้ทั้งจากภายในและภายนอกประเทศ ตลอดจนมีการสร้างฐานเศรษฐกิจและสังคมแห่งอนาคตเพื่อให้สอดคล้องกับบริบทการพัฒนาที่เปลี่ยนแปลงไป และประเทศไทยมีบทบาทที่สำคัญในเวทีโลก และมีความสัมพันธ์ทางเศรษฐกิจและการค้าอย่างแน่นแฟ้นกับประเทศในภูมิภาคเอเชีย เป็นจุดสำคัญของการเชื่อมโยงในภูมิภาค ทั้งการคมนาคมขนส่ง การผลิต การค้า การลงทุน และการทำธุรกิจ เพื่อให้เป็นพลังในการพัฒนา นอกจากนี้ ยังมีความสมบูรณ์ในทุนที่จะสามารถสร้างการพัฒนาต่อเนื่องไปได้ ได้แก่ ทุนมนุษย์ ทุนทางปัญญา ทุนทางการเงิน ทุนที่เป็นเครื่องมือเครื่องจักร ทุนทางสังคม และทุนทรัพยากรธรรมชาติและสิ่งแวดล้อม

ความยั่งยืน หมายถึง การพัฒนาที่สามารถสร้างความเจริญ รายได้ และคุณภาพชีวิตของประชาชนให้เพิ่มขึ้นอย่างต่อเนื่อง ซึ่งเป็นการเจริญเติบโตของเศรษฐกิจที่อยู่บนหลักการใช้ การรักษาและการฟื้นฟูฐานทรัพยากรธรรมชาติอย่างยั่งยืน ไม่ใช่ทรัพยากรธรรมชาติจนเกินพอดี ไม่สร้างมลภาวะต่อสิ่งแวดล้อมเกินความสามารถในการรองรับและเยียวยาของระบบนิเวศ การผลิตและการบริโภคเป็นมิตรกับสิ่งแวดล้อม และสอดคล้องกับเป้าหมายการพัฒนาที่ยั่งยืน ทรัพยากรธรรมชาติมีความอุดมสมบูรณ์มากขึ้นและสิ่งแวดล้อมมีคุณภาพดีขึ้น คนมีความรับผิดชอบต่อสังคม มีความเอื้ออาทร เสียสละเพื่อผลประโยชน์ส่วนรวม รัฐบาลมีนโยบายที่มุ่งประโยชน์ส่วนรวมอย่างยั่งยืน และให้ความสำคัญกับการมีส่วนร่วมของประชาชนและทุกภาคส่วนในสังคมยึดถือและปฏิบัติตามหลักปรัชญาของเศรษฐกิจพอเพียงเพื่อการพัฒนาอย่างสมดุล มีเสถียรภาพและยั่งยืน

วิสัยทัศน์ประเทศไทย 2580

"ประเทศไทยมีความมั่นคง มั่งคั่ง ยั่งยืน เป็นประเทศพัฒนาแล้ว ด้วยการพัฒนาตามหลักปรัชญาของเศรษฐกิจพอเพียง"

ประเทศไทยมีความสงบสุข ประชาชนมีความยุติธรรม มีความเสมอภาคทางสังคม สร้างโอกาสและความเสมอภาคทางสังคม สร้างการเติบโตบนคุณภาพชีวิตที่เป็นมิตรต่อสิ่งแวดล้อม เพื่อประชาชนและประโยชน์ส่วนรวม

เป้าหมายการพัฒนาประเทศภาพรวม

ประเทศไทยมีความสงบสุข ประชาชนมีความสุข เศรษฐกิจพัฒนาอย่างต่อเนื่อง สังคมเป็นธรรม ฐานทรัพยากรธรรมชาติยั่งยืน โดยยกระดับศักยภาพของประเทศในหลากหลายมิติ พัฒนาคนในทุกมิติและในทุกช่วงวัย ให้เป็นคนดี เก่ง และมีคุณภาพ สร้างโอกาสและความเสมอภาคทางสังคม สร้างการเติบโตบนคุณภาพชีวิตที่เป็นมิตรกับสิ่งแวดล้อม และมีภาครัฐของประชาชนเพื่อประชาชนและประโยชน์ส่วนรวม

ยุทธศาสตร์

<p>1.ด้านความมั่นคง</p> <p>เพื่อบริหารจัดการสภาวะแวดล้อมของประเทศไทยให้มีความมั่นคง ปลอดภัย และมีความสงบเรียบร้อยในทุกระดับ และทุกมิติ</p>	<p>2.ด้านการสร้างขีดความสามารถในการแข่งขัน</p> <p>เน้นการยกระดับศักยภาพในหลากหลายมิติ ควบคู่กับการขยายโอกาสของประเทศไทยในเวทีโลก</p>	<p>3. ด้านพัฒนาและเสริมสร้างทรัพยากรมนุษย์</p> <p>คนไทยในอนาคต มีความพร้อมทั้งกาย ใจ สติปัญญา มีทักษะที่จำเป็นในศตวรรษที่ 21 มีทักษะสื่อสารภาษาอังกฤษและภาษาที่ 3 และมีคุณธรรม</p>
<p>4. ด้านการสร้างโอกาสและความเสมอภาคทางสังคม</p> <p>สร้างความเป็นธรรม และลดความเหลื่อมล้ำในทุกมิติ กระจายศูนย์กลางความเจริญทางเศรษฐกิจและสังคม เพิ่มโอกาสให้ทุกภาคส่วนเข้ามาเป็นกำลังของการพัฒนาประเทศในทุกระดับ</p>	<p>5. ด้านการสร้างการเติบโตบนคุณภาพชีวิตที่เป็นมิตรต่อสิ่งแวดล้อม</p> <p>คำนึงถึงความยั่งยืนของฐานทรัพยากรธรรมชาติและสิ่งแวดล้อม ปรับเปลี่ยนพฤติกรรมของประชาชนให้เป็นมิตรต่อสิ่งแวดล้อม เกิดผลลัพธ์ต่อความยั่งยืน</p>	<p>6.ด้านการปรับสมดุลและพัฒนาระบบการบริหารภาครัฐ</p> <p>การปรับเปลี่ยนภาครัฐ ยึดหลัก "ภาครัฐของประชาชนเพื่อประชาชนและประโยชน์ส่วนรวม"</p>



เป้าหมายการพัฒนาประเทศ

“ประเทศไทยมั่นคง ประชาชนมีความสุข เศรษฐกิจพัฒนาอย่างต่อเนื่อง สังคมเป็นธรรม ฐานทรัพยากรธรรมชาติยั่งยืน”

1 ด้านความมั่นคง

1. ประชาชนอยู่ดี กินดี และมีความสุข
2. บ้านเมืองมีความมั่นคงในทุกมิติและทุกระดับ
3. กองทัพ หน่วยงานด้านความมั่นคง ภาครัฐ ภาคเอกชน และภาคประชาชน มีความพร้อมในการป้องกันและแก้ไขปัญหาด้านความมั่นคง
4. ประเทศไทยมีบทบาทด้านความมั่นคงที่เป็นที่ชื่นชมและได้รับการยอมรับโดยประชาคมระหว่างประเทศ
5. การบริหารจัดการความมั่นคงมีพลสำเร็จที่เป็นรูปธรรมอย่างมีประสิทธิภาพ



2 ด้านการสร้างความสามารถในการแข่งขัน

1. ประเทศไทยเป็นประเทศที่พัฒนาแล้ว เศรษฐกิจเติบโตอย่างมีเสถียรภาพและยั่งยืน
2. ประเทศไทยมีขีดความสามารถในการแข่งขันสูงขึ้น



3 ด้านการพัฒนาและเสริมสร้างศักยภาพทรัพยากรมนุษย์

1. คนไทยเป็นคนดี คนเก่ง มีคุณภาพ พร้อมสำหรับวิถีชีวิตในศตวรรษที่ 21
2. สังคมไทยมีสภาพแวดล้อมที่เอื้อและสนับสนุนต่อการพัฒนาคนตลอดช่วงชีวิต



4 ด้านการสร้างโอกาสและความเสมอภาคทางสังคม

1. สร้างความเป็นธรรม และลดความเหลื่อมล้ำในทุกมิติ
2. กระจายศูนย์กลางความเจริญทางเศรษฐกิจและสังคม เพิ่มโอกาสให้ทุกภาคส่วนเข้ามาเป็นกำลังของการพัฒนาประเทศในทุกระดับ
3. เพิ่มขีดความสามารถของชุมชนท้องถิ่นในการพัฒนา การพึ่งตนเองและการจัดการตนเองเพื่อสร้างสังคมคุณภาพ



5 ด้านการสร้างการเติบโตบนคุณภาพชีวิตที่เป็นมิตรต่อสิ่งแวดล้อม

1. อนุรักษ์และรักษาทรัพยากรธรรมชาติ สิ่งแวดล้อม และวัฒนธรรม ให้คนรุ่นต่อไปได้ใช้อย่างยั่งยืน มีสมดุล
2. ปรับปรุงและสร้างใหม่ฐานทรัพยากรธรรมชาติและสิ่งแวดล้อม เพื่อลดผลกระทบต่อสุขภาพจากการพัฒนาสังคมเศรษฐกิจของประเทศ
3. ใช้ประโยชน์และสร้างการเติบโตบนฐานทรัพยากรธรรมชาติและสิ่งแวดล้อมให้สมดุลภายใต้ขีดความสามารถของระบบนิเวศ
4. ยกระดับกระบวนทัศน์ เพื่อกำหนดอนาคตประเทศด้านทรัพยากรธรรมชาติและสิ่งแวดล้อม และวัฒนธรรม บนหลักขอมาร่วมกัน และธรรมาภิบาล



6 ด้านการปรับสมดุลและพัฒนาระบบการบริหารจัดการภาครัฐ

1. ภาครัฐมีวัฒนธรรมการทำงานที่มุ่งผลสัมฤทธิ์และผลประโยชน์ส่วนรวม ตอบสนองความต้องการของประชาชนได้อย่างสะดวก รวดเร็ว โปร่งใส
2. ภาครัฐมีขนาดที่เล็กลง พร้อมปรับตัวให้ทันต่อการเปลี่ยนแปลง
3. ภาครัฐมีความโปร่งใส ปลอดการทุจริตและประพฤติมิชอบ
4. กระบวนการยุติธรรม เป็นไปเพื่อประโยชน์ต่อส่วนรวมของประเทศ



๑. ยุทธศาสตร์ชาติด้านความมั่นคง

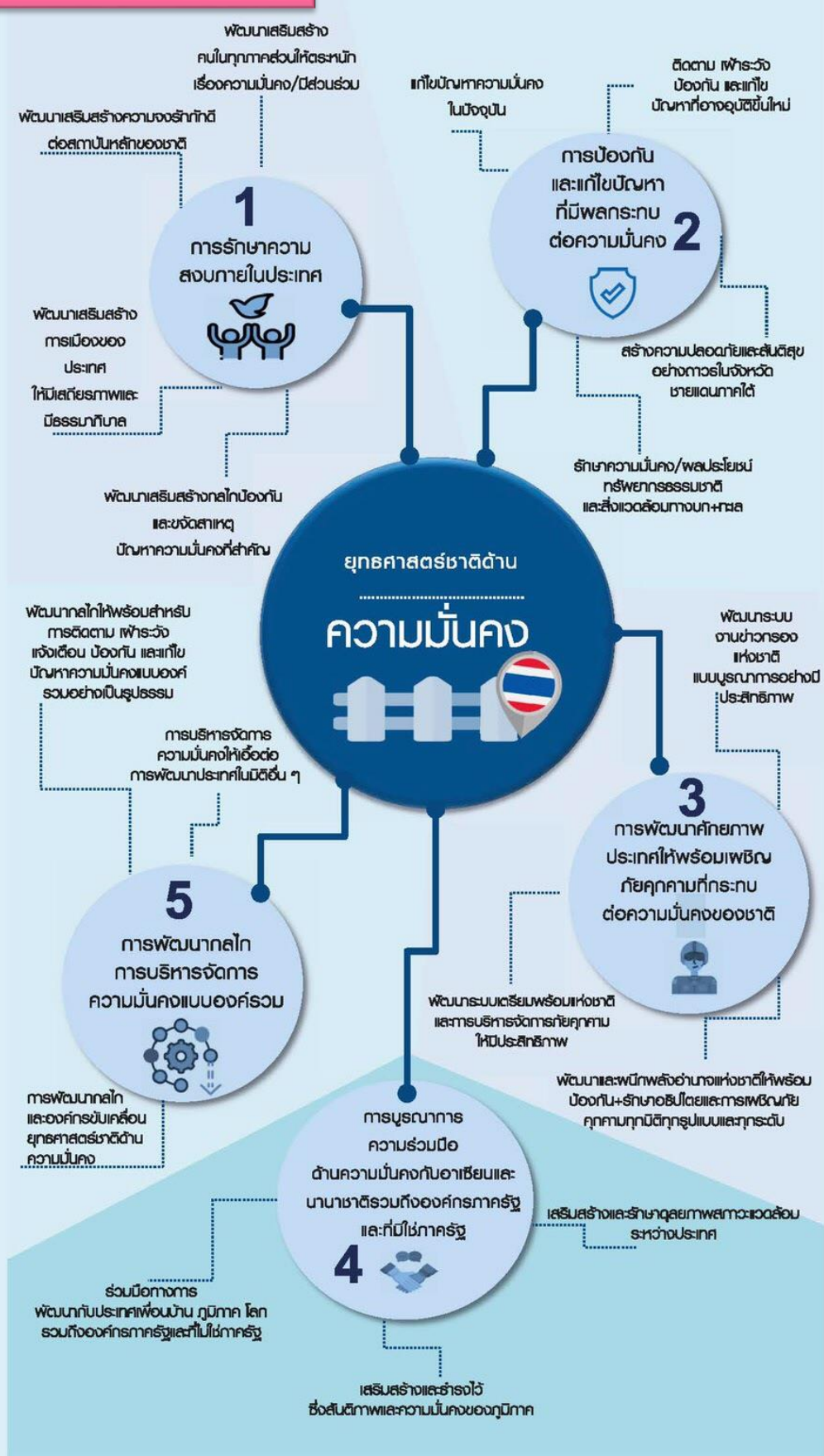

๒. ยุทธศาสตร์ชาติด้านการสร้างความสามารถในการแข่งขัน

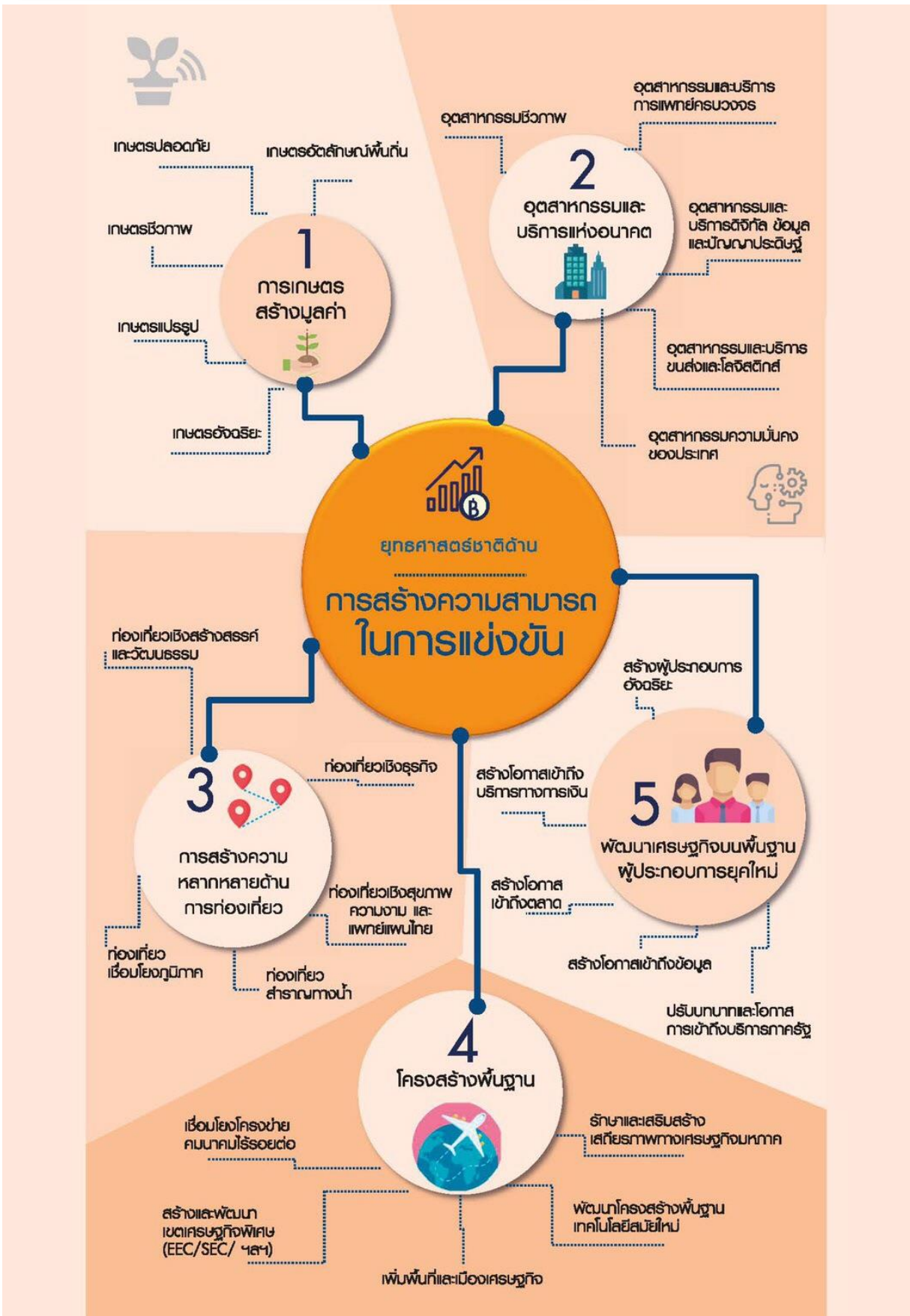

๓. ยุทธศาสตร์ชาติด้านการพัฒนาและเสริมสร้างศักยภาพทรัพยากรมนุษย์

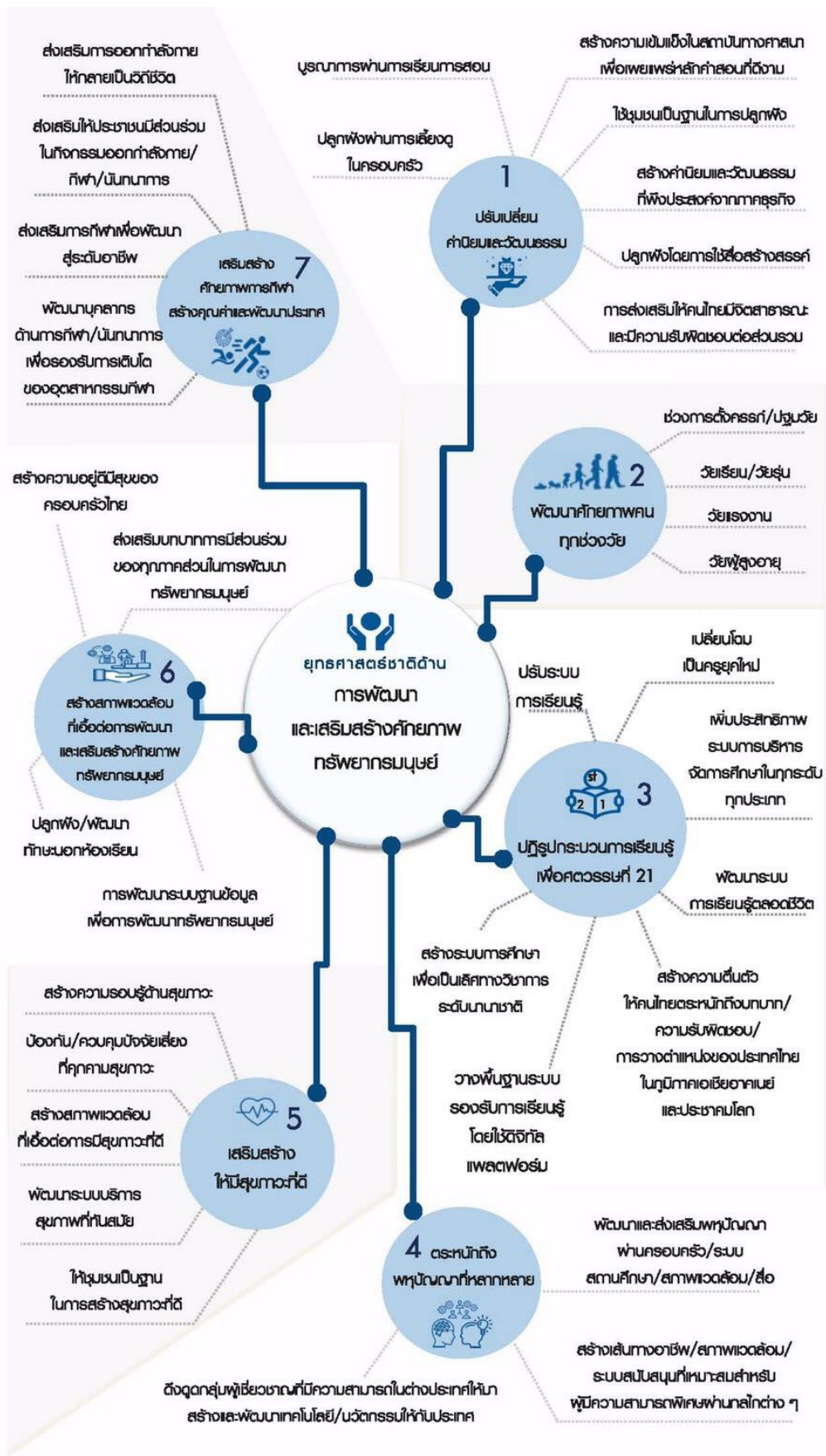

๔. ยุทธศาสตร์ชาติด้านการสร้างโอกาสและความเสมอภาคทางสังคม

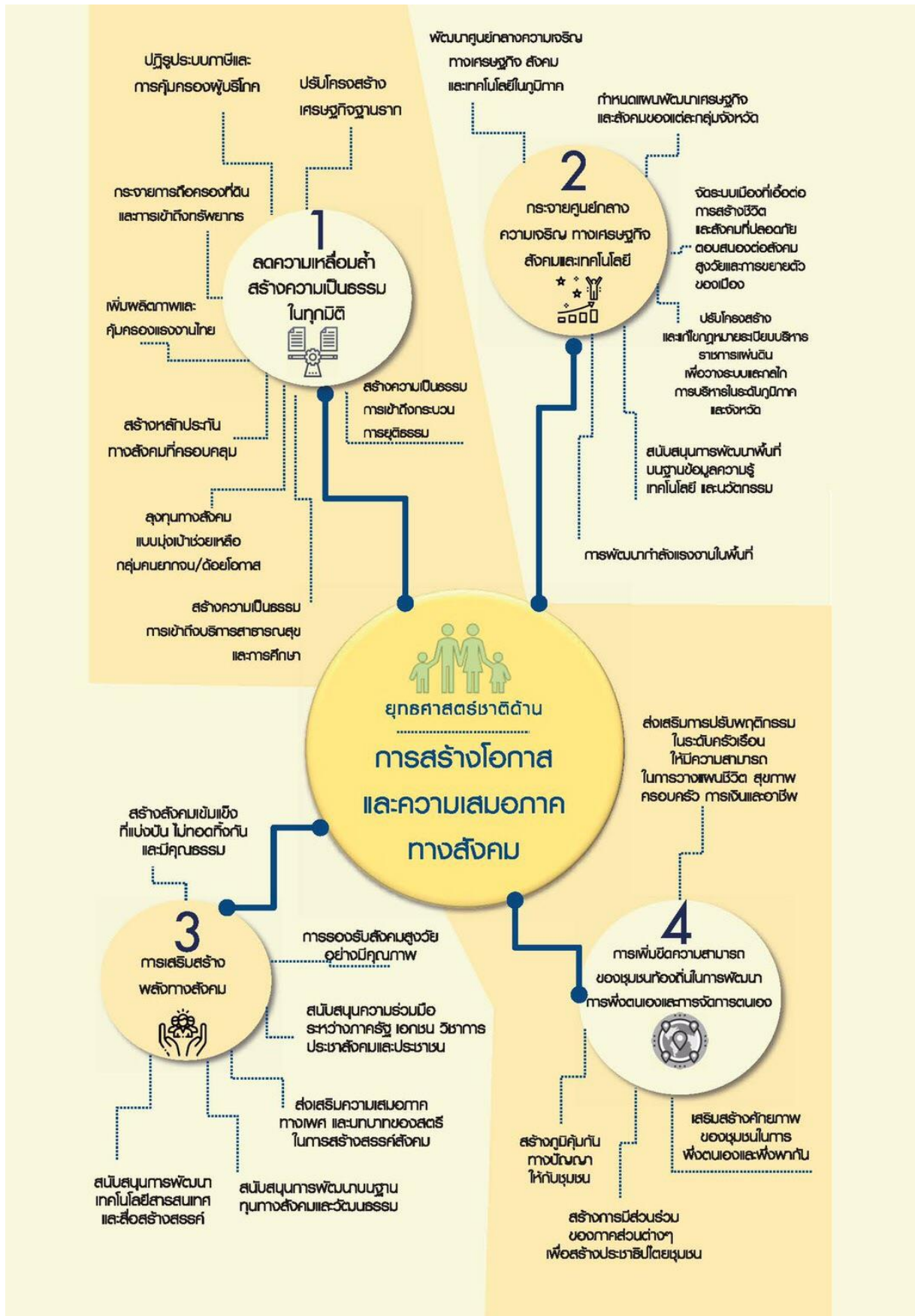

๕.ยุทธศาสตร์ชาติด้านการสร้างการเติบโตบนคุณภาพชีวิตที่เป็นมิตรต่อสิ่งแวดล้อม

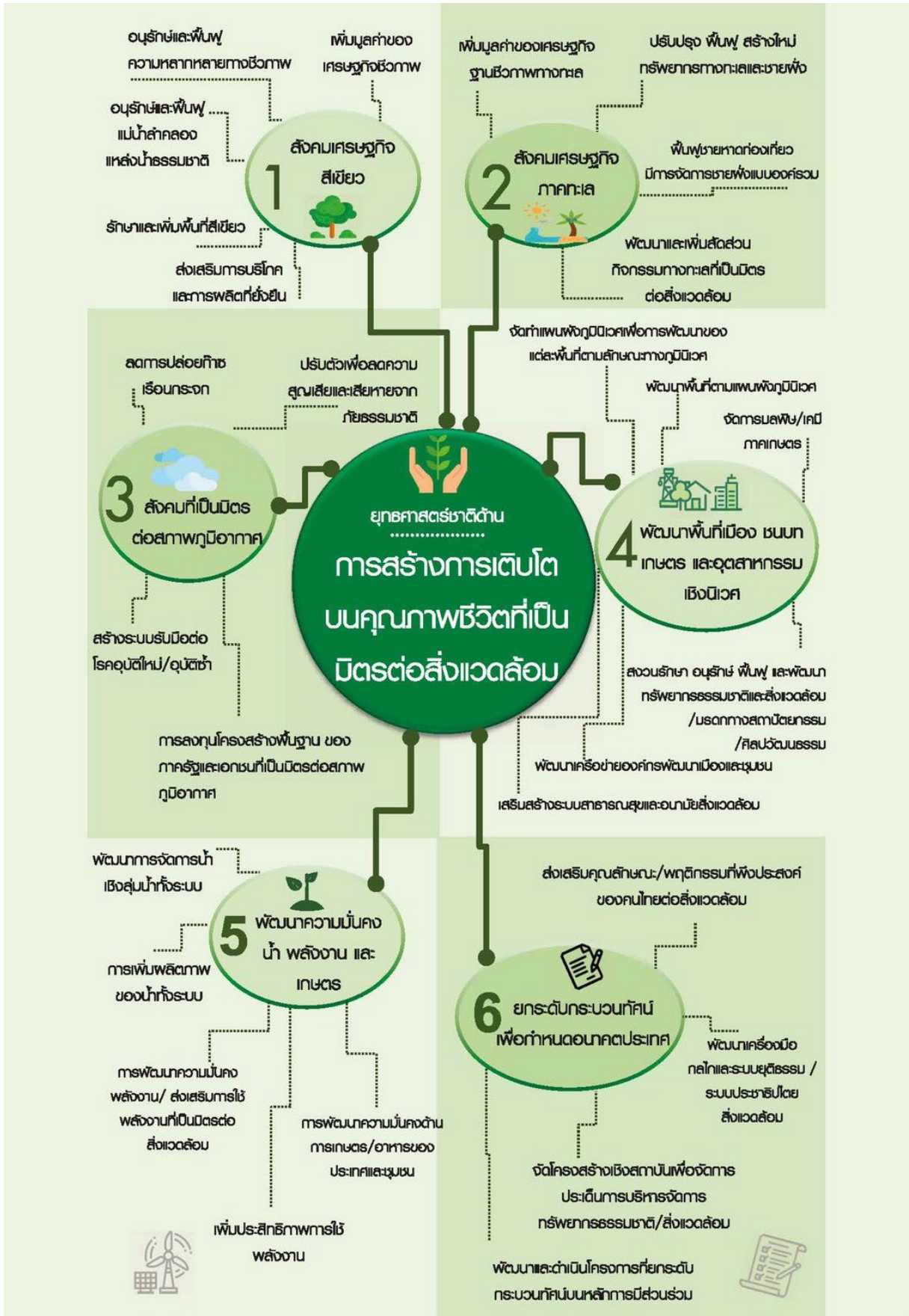

๖. ยุทธศาสตร์ชาติด้านการปรับสมดุลและพัฒนาระบบการบริหารจัดการภาครัฐ

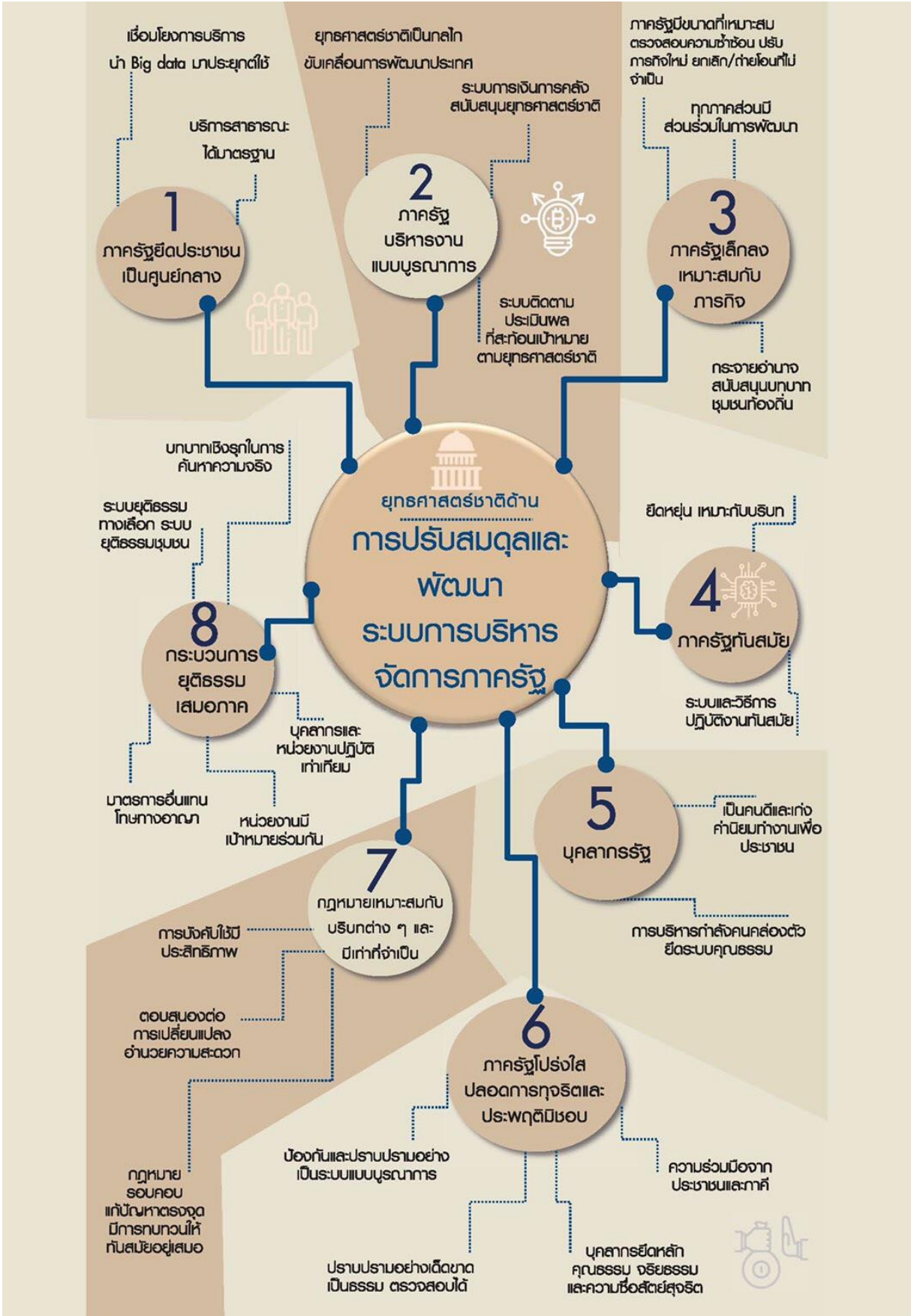

ที่มา : สำนักงานคณะกรรมการพัฒนาเศรษฐกิจและสังคมแห่งชาติ

๒) แผนพัฒนาเศรษฐกิจและสังคมแห่งชาติ ฉบับที่ ๑๒

แผนพัฒนาเศรษฐกิจและสังคมแห่งชาติ ฉบับที่ 12
ประเทศไทยมีความมั่นคง มั่งคั่ง ยั่งยืน เป็นประเทศพัฒนาแล้ว ด้วยการพัฒนาตามหลักปรัชญาของเศรษฐกิจพอเพียง



- | หลักการสำคัญ | วัตถุประสงค์ |
|--|--|
| <ul style="list-style-type: none"> ยึดหลักปรัชญาของเศรษฐกิจพอเพียง ยึดคนเป็นศูนย์กลางการพัฒนา ยึดวิสัยทัศน์ภายใต้ยุทธศาสตร์ชาติ 20 ปี ยึดเป้าหมายขนาดประเทศไทยปี 2579 ยึดหลักการเติบโตทางเศรษฐกิจที่ลดความเหลื่อมล้ำบนพื้นฐานการใช้ภูมิปัญญาและนวัตกรรม ยึดการปฏิบัติให้เกิดสัมฤทธิ์ผลอย่างจริงจัง | <ul style="list-style-type: none"> เพื่อวางรากฐานให้คนไทยเป็นคนที่มีคุณธรรม เพื่อให้คนไทยมีความมั่นคงทางเศรษฐกิจและสังคม เพื่อให้เศรษฐกิจเข้มแข็ง แข็งขันได้ มีเสถียรภาพ และมีความยั่งยืน เพื่อรักษาและฟื้นฟูทรัพยากรธรรมชาติและคุณภาพสิ่งแวดล้อม เพื่อให้บริการราชการแผ่นดินมีประสิทธิภาพ โปร่งใส ทันท่วงที เพื่อให้มีการกระจายความเจริญไปสู่ภูมิภาค เพื่อผลักดันให้ประเทศไทยมีความเชื่อมโยงกับประเทศต่างๆ |

๓) แผนพัฒนาภาค/แผนพัฒนากลุ่มจังหวัด/แผนพัฒนา

๓.๑ แผนพัฒนาภาคกลาง

แนวคิดและทิศทางการพัฒนาภาคกลาง และพื้นที่กรุงเทพฯ

ภาคกลางและพื้นที่กรุงเทพฯ เป็นภูมิภาคที่มีบทบาทสำคัญในการเชื่อมโยงกับทุกภาคภายในประเทศ เนื่องจากเป็นที่ตั้งของเมืองหลวงกรุงเทพมหานคร และเป็นที่ตั้งของหน่วยงานราชการระดับกระทรวง หน่วยงานรัฐวิสาหกิจ สถาบันการศึกษาและวิจัยชั้นนำทุกระดับ สถาบันการรักษาพยาบาลที่ดีที่สุดรวมทั้ง สถาบันธุรกิจ และสถาบันการเงินชั้นนำของประเทศ ขณะเดียวกันภาคกลางตั้งอยู่ในพื้นที่ลุ่มแม่น้ำขนาดใหญ่ ที่มีความอุดมสมบูรณ์เป็น “อู่ข้าว อู่น้ำ” ของประเทศ และเป็นพื้นที่ในแนวระเบียงเศรษฐกิจตอนใต้ของ อนุภูมิภาคลุ่มน้ำโขง (Southern Economic Corridor) ที่เชื่อมโยงเมียนมา-ไทย-กัมพูชา-เวียดนาม ซึ่งเป็นเส้นทางลัดโลจิสติกส์ (Landbridge) เชื่อมโยงภูมิภาคอาเซียนกับโลกตะวันตกและโลกตะวันออก

ดังนั้น การพัฒนาภาคกลางสู่ความ “มั่นคง มั่งคั่ง ยั่งยืน” จำเป็นต้องรักษาความมีชื่อเสียงของกรุงเทพมหานครให้เป็นเมืองชั้นนำระดับโลกตลอดไป ควบคู่ไปกับการใช้ศักยภาพพื้นฐานด้านความอุดมสมบูรณ์ของดินและน้ำ และความพร้อมของสถาบันการศึกษา/วิจัยในการยกระดับภาคการเกษตรสู่เกษตรอุตสาหกรรมที่ใช้เทคโนโลยี และนวัตกรรมเพื่อผลิตสินค้าและบริการที่มีมูลค่าสูง รวมทั้งการเร่งรัดผลักดันเส้นทางลัดโลจิสติกส์เชื่อมโยงทวาย (เมียนมา) กับระเบียงเศรษฐกิจพิเศษภาคตะวันออก (EEC) เพื่อให้ภาคกลาง เป็นพื้นที่ยุทธศาสตร์ในการเชื่อมโยงเส้นทางการค้าการขนส่งระหว่างทะเลตะวันตกและทะเลตะวันออกในระยะยาว

เป้าหมายเชิงยุทธศาสตร์

ภาคกลางมีบทบาทสำคัญในการเชื่อมโยงกับทุกภาคภายในประเทศ เนื่องจากเป็นที่ตั้งของกรุงเทพมหานคร สถาบันการศึกษาและวิจัยชั้นนำทุกระดับ สถาบันการรักษาพยาบาลที่ดีที่สุด นอกจากนี้ ภาคกลางยังมีแหล่งท่องเที่ยวที่มีชื่อเสียง สภาพพื้นที่และระบบชลประทานที่อุดมสมบูรณ์ เป็นฐานเศรษฐกิจอุตสาหกรรมที่สำคัญของประเทศ และเป็นพื้นที่แนวระเบียงเศรษฐกิจตอนใต้ของอนุภูมิภาคลุ่มน้ำโขง (Southern Economic Corridor) ที่เชื่อมโยงเมียนมา-ไทย-กัมพูชา-เวียดนาม ซึ่งเป็นเส้นทางลัดโลจิสติกส์ (Landbridge) เชื่อมโยงภูมิภาคอาเซียนกับโลกตะวันตกและโลกตะวันออก ภาคกลางจึงมีเป้าหมายที่จะ “พัฒนากรุงเทพฯ สู่มหานครทันสมัยและภาคกลางเป็นฐานการผลิตสินค้าและบริการที่มีมูลค่าสูง”

วัตถุประสงค์

๑. เพื่อรักษาภาพลักษณ์ของกรุงเทพฯ ให้เป็นเมืองที่มีความทันสมัย และเป็นเมืองน่าอยู่น่าเที่ยวในลำดับต้นๆ ของโลกตลอดไป
๒. เพื่อยกระดับคุณภาพชีวิตของประชาชนให้อยู่ดีมีสุขทั้งสุขภาพกาย จิตใจ มีความมั่นคงด้านอาชีพและรายได้ และมีสภาพแวดล้อมที่ดี
๓. เพื่อเพิ่มขีดความสามารถและยกระดับการผลิตและสร้างมูลค่าเพิ่มให้กับสินค้าและบริการด้านการเกษตร อุตสาหกรรม และการท่องเที่ยว อย่างต่อเนื่อง
๔. เพื่อฟื้นฟูและรักษาฐานทรัพยากรธรรมชาติและสิ่งแวดล้อมให้เอื้อต่อการพัฒนาเศรษฐกิจและคุณภาพชีวิตอย่างยั่งยืน

เป้าหมายและตัวชี้วัด

๑. กรุงเทพฯ ได้รับการจัดลำดับเป็นเมืองที่มีคุณภาพชีวิตชั้นนำในโลกลดขึ้น
๒. ประชาชนมีความปลอดภัยในชีวิตและทรัพย์สินดีขึ้น
๓. รายได้การท่องเที่ยวเพิ่มขึ้น
๔. มูลค่าผลิตภัณฑ์ภาคเกษตรเพิ่มขึ้น
๕. มูลค่าผลิตภัณฑ์สาขาอุตสาหกรรมเพิ่มขึ้น
๖. คุณภาพน้ำแม่น้ำเจ้าพระยาและท่าจีนตอนล่างอยู่ในเกณฑ์มาตรฐาน
๗. ปริมาณขยะที่ได้รับการกำจัดอย่างถูกต้องตามหลักวิชาการเพิ่มขึ้น

ยุทธศาสตร์การพัฒนา

ยุทธศาสตร์ที่ ๑ พัฒนากทม. เป็นมหานครทันสมัยระดับโลกควบคู่กับการพัฒนา คุณภาพชีวิตและแก้ไขปัญหาสิ่งแวดล้อมเมือง

ยุทธศาสตร์ที่ ๒ พัฒนาคุณภาพแหล่งท่องเที่ยวที่มีชื่อเสียงระดับนานาชาติและ สร้างความเชื่อมโยงเพื่อกระจายการท่องเที่ยวทั่วทั้งภาค

ยุทธศาสตร์ที่ ๓ ยกกระดับการผลิตสินค้าเกษตรและอุตสาหกรรมโดยใช้นวัตกรรม เทคโนโลยี และความคิดสร้างสรรค์ เพื่อให้สามารถแข่งขันได้อย่างยั่งยืน

ยุทธศาสตร์ที่ ๔ บริหารจัดการน้ำและทรัพยากรธรรมชาติเพื่อแก้ไขปัญหาน้ำท่วม ภัยแล้ง และคงความสมดุลของระบบนิเวศอย่างยั่งยืน

ยุทธศาสตร์ที่ ๕ เปิดประตูการค้า การลงทุน และการท่องเที่ยว เชื่อมโยง เขตเศรษฐกิจพิเศษทวาย-ภาคกลาง-ระยองเศรษฐกิจพิเศษภาคตะวันออก

ยุทธศาสตร์ที่ ๖ พัฒนาความเชื่อมโยงเศรษฐกิจและสังคมกับทุกภาคเพื่อเสริมสร้าง เสถียรภาพและลดที่มา: แผนพัฒนาภาคกลางและพื้นที่กรุงเทพมหานคร

๓.๒ แผนพัฒนากลุ่มจังหวัดภาคกลางตอนล่าง ๒

(เพชรบุรี ประจวบคีรีขันธ์ สมุทรสาคร และสมุทรสงคราม) ประกอบด้วย ๔ ยุทธศาสตร์ ดังนี้

๑. ยุทธศาสตร์การสร้างต้นทุนทางทรัพยากรภาคการเกษตร

กลยุทธ์ที่ ๑.๑ เพิ่มประสิทธิภาพการบริหารและการฟื้นฟูทรัพยากรทางการเกษตรให้คงความอุดม สมบูรณ์

กลยุทธ์ที่ ๑.๒ พัฒนาระบบการผลิตและการจัดการสินค้าด้านการเกษตร

๒. ยุทธศาสตร์การพัฒนาโครงสร้างพื้นฐานและศักยภาพสินค้าและบริการเพื่อการ ท่องเที่ยวการค้า และพื้นที่ทางเศรษฐกิจ

กลยุทธ์ที่ ๒.๑ พัฒนาระบบโครงสร้างพื้นฐานเพื่อสนับสนุนการผลิตที่เชื่อมโยงการค้าการลงทุน และการท่องเที่ยว

กลยุทธ์ที่ ๒.๒ พัฒนาศักยภาพสินค้าและบริการด้านการท่องเที่ยวของกลุ่มจังหวัด

๓. ยุทธศาสตร์การอนุรักษ์ทรัพยากรธรรมชาติและสิ่งแวดล้อม

กลยุทธ์ที่ ๓.๑ ป้องกันการกัดเซาะชายฝั่ง

กลยุทธ์ที่ ๓.๒ พัฒนาศักยภาพด้านการบริหารจัดการด้านทรัพยากรธรรมชาติและสิ่งแวดล้อม

กลยุทธ์ที่ ๓.๓ ยกระดับการบริหารจัดการทรัพยากรธรรมชาติที่เป็นมิตรต่อสิ่งแวดล้อม

๔. ยุทธศาสตร์การเพิ่มศักยภาพอุตสาหกรรมด้วยนวัตกรรมและแนวคิดเศรษฐกิจสร้างสรรค์อย่างยั่งยืน

กลยุทธ์ที่ ๔.๑ เพิ่มขีดความสามารถในการผลิตและการแข่งขันของอุตสาหกรรมด้วยนวัตกรรม

กลยุทธ์ที่ ๔.๒ สร้างความเข้มแข็งให้ผู้ประกอบการ และสร้างโอกาสในการค้า การตลาด และการลงทุน

๓.๓ แผนพัฒนาจังหวัดเพชรบุรี (พ.ศ. ๒๕๖๑ - ๒๕๖๕)

เป้าหมายการพัฒนา/วิสัยทัศน์ (Vision)

" เพชรบุรีเมืองศาสตร์พระราชา เศรษฐกิจพอเพียงต้นแบบ น่าอยู่ น่ากิน น่าเที่ยว สู่เมืองสร้างสรรค์ระดับสากล อย่างยั่งยืน "

ประเด็นการพัฒนา/ประเด็นยุทธศาสตร์ (Strategic issues)

๑) การพัฒนาเศรษฐกิจแบบครบวงจร จากฐานการค้า การลงทุน การบริการ การท่องเที่ยว และการเกษตร สู่ความมั่นคงยั่งยืน ด้วยนวัตกรรมและเทคโนโลยี

๒) การเสริมสร้างความมั่นคง ความสงบเรียบร้อย ด้วยต้นทุนทางสังคม ประชาชนพึ่งตนเองได้อย่างยั่งยืน ด้วยศาสตร์พระราชา

๓) การบริหารจัดการทรัพยากรธรรมชาติและสิ่งแวดล้อมอย่างสมดุลและยั่งยืน

๔) การพัฒนาแบบมีส่วนร่วมสู่เมืองสร้างสรรค์ระดับสากล ด้วยทุนทางศิลปะ วัฒนธรรม การท่องเที่ยว บนฐานทรัพยากร อัตลักษณ์ของท้องถิ่น และศักยภาพของพื้นที่

กลยุทธ์ (Strategy)

ประเด็นการพัฒนาที่ ๑

๑) ยกระดับการบูรณาการและพัฒนาฐานรากข้อมูลเชื่อมโยงด้านการท่องเที่ยว การค้าการลงทุน

๒) สร้างความเข้มแข็งทางเศรษฐกิจในภาคอุตสาหกรรมการท่องเที่ยวอย่างยั่งยืนกับสิ่งแวดล้อม

๓) สนับสนุนการพัฒนาการเกษตรอัจฉริยะและเกษตรอุตสาหกรรมก้าวหน้าแบบครบวงจร

๔) พัฒนาโครงสร้างพื้นฐานสาธารณูปโภครองรับการท่องเที่ยว

ประเด็นการพัฒนาที่ ๒

๑) เสริมสร้างสังคมสุขภาวะอย่างมีคุณภาพ

๒) เสริมสร้างความมั่นคงและสงบเรียบร้อย ด้วยกลไกภาคประชาสังคม

๓) พัฒนาการบริหารแห่งรัฐขับเคลื่อนโมเดลเศรษฐกิจไทยแลนด์ ๔.๐ และรองรับสังคมดิจิทัล

- ๔) พัฒนาระบบบริการรัฐลดความเหลื่อมล้ำทางสังคม เพิ่มประสิทธิภาพการบริการเชิงรุกทุกพื้นที่
- ๕) สร้างสุขภาวะที่เข้มแข็งเท่าทันการเปลี่ยนแปลง
- ๖) ส่งเสริมธรรมาภิบาลภาครัฐ
- ๗) สร้างกระบวนการมีส่วนร่วม ขับเคลื่อนทุนทางสังคมด้วยศาสตร์พระราช

ประเด็นการพัฒนาที่ ๓

- ๑) การพัฒนาและบูรณาการฐานข้อมูลด้านทรัพยากรธรรมชาติและสิ่งแวดล้อม
- ๒) อนุรักษ์ ป่าไม้ และบริหารความเสี่ยงด้านทรัพยากรธรรมชาติ
- ๓) พัฒนาระบบบริหารจัดการทรัพยากรธรรมชาติและสิ่งแวดล้อมอย่างมีส่วนร่วม
- ๔) ส่งเสริมการจัดการพลังงาน การใช้ประโยชน์จากทรัพยากรอย่างรู้คุณค่ารองรับการพัฒนาเศรษฐกิจ
- ๕) การพัฒนาเมืองน่าอยู่เป็นมิตรกับสิ่งแวดล้อม

ประเด็นยุทธศาสตร์ที่ ๔

- ๑) การพัฒนาเมืองด้วยต้นทุนทางทรัพยากรและศักยภาพของพื้นที่
- ๒) สร้างการรับรู้และขับเคลื่อนสู่เมืองด้านอาหารด้วยกระบวนการมีส่วนร่วม

๓.๔ ยุทธศาสตร์การพัฒนาขององค์กรปกครองส่วนท้องถิ่นในเขตจังหวัดเพชรบุรี

ประกอบด้วย ๗ ด้าน ดังนี้

- ๑) ยุทธศาสตร์การพัฒนาด้านโครงสร้างพื้นฐาน
- ๒) ยุทธศาสตร์การพัฒนาด้านการส่งเสริมการศึกษาและคุณภาพชีวิต
- ๓) ยุทธศาสตร์การพัฒนาด้านการจัดระเบียบชุมชนและสังคม และการรักษาความสงบเรียบร้อย
- ๔) ยุทธศาสตร์การพัฒนาด้านการงานแผนส่งเสริมการลงทุน พาณิชยกรรม เศรษฐกิจพอเพียง และการท่องเที่ยว
- ๕) ยุทธศาสตร์การพัฒนาด้านการบริหารจัดการและการอนุรักษ์ทรัพยากรธรรมชาติและสิ่งแวดล้อม
- ๖) ยุทธศาสตร์การพัฒนาด้านศาสนา ศิลปวัฒนธรรม จารีตประเพณี และภูมิปัญญาท้องถิ่น
- ๗) ยุทธศาสตร์การพัฒนาด้านกระบวนการบริหารจัดการที่ดีในองค์กรและการมีส่วนร่วมของประชาชน

(๒) ยุทธศาสตร์ขององค์กรปกครองส่วนท้องถิ่น

๒.๑ วิสัยทัศน์การพัฒนาของเทศบาลตำบลท่ามาย

“ เทศบาลตำบลท่ามายเมืองเกษตรพอเพียง เน้นพัฒนาการศึกษา คู่สังคมปลอดภัย ใส่ใจสิ่งแวดล้อม ”

๒.๒ ยุทธศาสตร์การพัฒนา

- ๑) ยุทธศาสตร์การพัฒนาด้านโครงสร้างพื้นฐาน
- ๒) ยุทธศาสตร์การพัฒนาด้านสังคม และคุณภาพชีวิต
- ๓) ยุทธศาสตร์การพัฒนาด้านเศรษฐกิจและการเกษตรกรรม
- ๔) ยุทธศาสตร์การพัฒนาด้านการบริหารการจัดการ และการอนุรักษ์ทรัพยากรธรรมชาติและสิ่งแวดล้อม
- ๕) ยุทธศาสตร์การพัฒนาด้านการบริหารจัดการที่ดี

๒.๓ เป้าประสงค์

- ๑) เพื่อปรับปรุงและพัฒนาโครงสร้างพื้นฐาน ระบบสาธารณูปโภค สาธารณูปการให้ได้มาตรฐาน
- ๒) เพื่อพัฒนาคุณภาพชีวิตของประชาชนในทุกด้าน
- ๓) เพื่อส่งเสริมสนับสนุนการพัฒนาการเกษตร ตามแนวปรัชญาเศรษฐกิจพอเพียง
- ๔) เพื่ออนุรักษ์ ฟื้นฟู และจัดการทรัพยากรธรรมชาติและสิ่งแวดล้อม
- ๕) ส่งเสริมการบริหารจัดการที่ดีขององค์กร และส่งเสริมการมีส่วนร่วมของทุกภาคส่วน

๒.๔ ตัวชี้วัด

ยุทธศาสตร์การพัฒนา	ตัวชี้วัด
๑. ยุทธศาสตร์การพัฒนาด้านโครงสร้างพื้นฐาน	๑. ถนนที่ได้รับการปรับปรุง/ก่อสร้างให้ได้มาตรฐาน ปีละ ๑๐ สาย ๒. โครงการพัฒนาประสิทธิภาพ/ขยายพื้นที่ให้บริการน้ำประปาเพิ่มขึ้น ปีละ ๒ โครงการ
๒. ยุทธศาสตร์การพัฒนาด้านสังคม และคุณภาพชีวิต	๑. โครงการ/กิจกรรม ที่ส่งเสริมพัฒนาชุมชน ปีละ ๓ โครงการ ๒. โครงการ/กิจกรรมส่งเสริมพัฒนาศูนย์พัฒนาเด็กเล็ก ปีละ ๔ โครงการ ๓. จัดกิจกรรมส่งเสริมกีฬาและนันทนาการ ปีละ ๔ ครั้ง ๔. โครงการ/กิจกรรมที่ส่งเสริมและอนุรักษ์ศิลปวัฒนธรรมประเพณี ปีละ ๘ โครงการ

ยุทธศาสตร์การพัฒนา	ตัวชี้วัด
๒. ยุทธศาสตร์การพัฒนาด้านสังคม และคุณภาพชีวิต (ต่อ)	๕. โครงการ/กิจกรรมส่งเสริมสุขภาพอนามัย ปีละ ๘ โครงการ ๖. โครงการ/กิจกรรมป้องกันและบรรเทาสาธารณภัยแก่ประชาชน ปีละ ๒ โครงการ
๓. ยุทธศาสตร์การพัฒนาด้านเศรษฐกิจและการเกษตรกรรม	๑. กิจกรรมเพื่อการส่งเสริมอาชีพ ปีละ ๑ ครั้ง ๒. กิจกรรมเพื่อการส่งเสริมเกษตร ปีละ ๑ ครั้ง ๓. คู่งน้ำเพื่อการเกษตรที่ได้รับการปรับปรุง/ก่อสร้าง ปีละ ๑ สาย
๔. ยุทธศาสตร์การพัฒนาด้านการบริหารการจัดการ และการอนุรักษ์ทรัพยากรธรรมชาติและสิ่งแวดล้อม	๑. กิจกรรม/โครงการส่งเสริมการบริหารจัดการทรัพยากรธรรมชาติและสิ่งแวดล้อม ปีละ ๑ โครงการ ๒. ประชาชนที่มีส่วนร่วมการอนุรักษ์ธรรมชาติและสิ่งแวดล้อม ปีละ ๑๐๐ คน
๕. ยุทธศาสตร์การพัฒนาด้านการบริหารจัดการที่ดี	๑. บุคลากรที่ได้รับการพัฒนา ปีละ ๑๐๐ คน ๒. จำนวนครั้งการจัดหา ปีละ ๑ ครั้ง ๓. ช่องทางในการเผยแพร่ข้อมูลข่าวสารแก่ประชาชน ปีละ ๓ ช่องทาง

๒.๕) ค่าเป้าหมาย

ยุทธศาสตร์การพัฒนา	ค่าเป้าหมาย
๑. ยุทธศาสตร์การพัฒนาด้านโครงสร้างพื้นฐาน	๑. จำนวนถนนที่ได้รับการปรับปรุง/ก่อสร้างให้ได้มาตรฐาน ๒. จำนวนการขยายพื้นที่/พัฒนาประสิทธิภาพการให้บริการน้ำประปาเพิ่มขึ้น
๒. ยุทธศาสตร์การพัฒนาด้านสังคม และคุณภาพชีวิต	๑. จำนวนโครงการ/กิจกรรม ที่ส่งเสริมพัฒนาชุมชน ๒. จำนวนโครงการ/กิจกรรมส่งเสริมพัฒนาศูนย์พัฒนาเด็กเล็ก ๓. จำนวนโครงการ/กิจกรรมส่งเสริมกีฬาและนันทนาการ ๔. จำนวนโครงการ/กิจกรรมที่ส่งเสริมและอนุรักษ์ศิลปวัฒนธรรมประเพณี

ยุทธศาสตร์การพัฒนา	ค่าเป้าหมาย
๒. ยุทธศาสตร์การพัฒนาด้านสังคม และคุณภาพชีวิต (ต่อ)	๕. จำนวนโครงการ/กิจกรรมส่งเสริมสุขภาพอนามัยของประชาชน ๖. จำนวนโครงการ/กิจกรรมป้องกันและบรรเทาสาธารณภัยแก่ประชาชน
๓. ยุทธศาสตร์การพัฒนาด้านเศรษฐกิจและการเกษตรกรรม	๑. จำนวนโครงการ/กิจกรรมเพื่อการส่งเสริมอาชีพ ๒. จำนวนโครงการ/กิจกรรมเพื่อการส่งเสริมเกษตร ๓. จำนวนคูส่งน้ำเพื่อการเกษตรที่ได้รับการปรับปรุง/ก่อสร้าง
๔. ยุทธศาสตร์การพัฒนาด้านการบริหารการจัดการ และการอนุรักษ์ทรัพยากรธรรมชาติและสิ่งแวดล้อม	๑. จำนวนกิจกรรม/โครงการส่งเสริมการบริหารจัดการทรัพยากรธรรมชาติและสิ่งแวดล้อม ๒. จำนวนประชาชนที่มีส่วนร่วมการอนุรักษ์ธรรมชาติและสิ่งแวดล้อม
๕. ยุทธศาสตร์การพัฒนาด้านการบริหารจัดการที่ดี	๑. จำนวนบุคลากรที่ได้รับการพัฒนา ๒. จำนวนครั้งการจัดหา ๓. จำนวนช่องทางในการเผยแพร่ข้อมูลข่าวสารแก่ประชาชน

๒.๖) กลยุทธ์

เพื่อให้บรรลุวิสัยทัศน์ของเทศบาลตำบลท่ายาง จึงได้กำหนดกลยุทธ์ ดังนี้

๑. พัฒนาสาธารณูปโภค สาธารณูปการ เชื่อมโยงเพื่อรองรับการพัฒนาด้านเศรษฐกิจและสังคม
๒. เสริมสร้างชุมชนเข้มแข็ง เติบโตความปลอดภัย เน้นพัฒนาการศึกษาและสาธารณสุข
๓. เพิ่มขีดความสามารถทางการเกษตร การเรียนรู้การจัดการเกษตรตามหลักปรัชญาเศรษฐกิจพอเพียง
๔. พัฒนาการบริหารจัดการและอนุรักษ์ทรัพยากรธรรมชาติแบบมีส่วนร่วม มุ่งเน้นความเป็นมิตรกับสิ่งแวดล้อม
๕. ปรับปรุงระบบการบริหารจัดการให้ทันสมัย และเพิ่มประสิทธิภาพการบริการประชาชน

๒.๗) จุดยืนทางยุทธศาสตร์ (Positioning) ของเทศบาลตำบลท่ายาง

เทศบาลตำบลท่ายาง ได้วิเคราะห์จุดยืนทางยุทธศาสตร์การพัฒนาของเทศบาลฯ โดยจุดยืนทางยุทธศาสตร์ที่สำคัญมีดังนี้

๑. ด้านโครงสร้างพื้นฐาน เนื่องจากเทศบาลฯ มีสภาพพื้นที่ที่กว้างถึง ๗๙ ตารางกิโลเมตร ทุกชุมชนสามารถเชื่อมต่อกันได้ หลายพื้นที่เหมาะแก่การลงทุนทำธุรกิจต่าง ๆ ทั้งทางด้านการค้า ด้านการเกษตร เป็นต้น ดังนั้น เส้นทางการคมนาคม น้ำประปา ไฟฟ้า จึงเป็นสิ่งจำเป็นและสำคัญ เทศบาลฯ จะต้องพัฒนาให้มีประสิทธิภาพและครอบคลุมทั่วทุกพื้นที่ ตลอดจนเป็นแหล่งพื้นที่ทำการเกษตร ได้แก่ การปลูกข้าว พืชไร่ การพัฒนาแหล่งน้ำ โดยการบำรุงดูแลรักษา ขุดลอกคู คลอง และไม่ก่อให้เกิดน้ำท่วมขังในช่วงฤดูฝน เพื่อจะได้พัฒนาให้เป็นเมืองที่น่าอยู่ต่อไป

๒. ด้านคุณภาพชีวิต เนื่องจากเทศบาลฯ มีประชากรค่อนข้างมาก มีความหลากหลายตามสภาพพื้นที่ มีความเป็นสังคมกึ่งเมืองกึ่งชนบท เทศบาลฯ จึงจำเป็นต้องส่งเสริมพัฒนาประชาชนในพื้นที่ให้ทั่วถึง ทั้งเด็ก เยาวชน สตรี ผู้สูงอายุ ผู้ด้อยโอกาส ผู้พิการ เป็นต้น ทั้งนี้ ไม่ว่าจะเป็นด้านสุขภาพอนามัย การศึกษา การกีฬา ความปลอดภัยในชีวิตและทรัพย์สิน ด้านอาชีพและรายได้ ตลอดจนการอนุรักษ์ศิลปวัฒนธรรมจารีตประเพณีต่าง ๆ ให้คงอยู่ไว้ ทั้งนี้เพื่อจะให้ประชาชนมีคุณภาพชีวิตที่ดียิ่งขึ้น

๓. ด้านทรัพยากรธรรมชาติและสิ่งแวดล้อม เทศบาลฯ มุ่งส่งเสริมการอนุรักษ์แม่น้ำเพชรบุรี ซึ่งเป็นทรัพยากรธรรมชาติที่สำคัญให้คงอยู่สืบไป นอกจากนี้ยังมีนโยบายฟื้นฟูและแก้ไขปัญหาน้ำเสียในพื้นที่เนื่องจากเมืองมีการเจริญเติบโตอย่างต่อเนื่องทำให้มีน้ำทิ้งจากภาคครัวเรือน ภาคธุรกิจ ภาคการเกษตร ไหลลงสู่แม่น้ำโดยไม่ผ่านการบำบัดน้ำเสีย ซึ่งเทศบาลตำบลท่ายาง ได้ก่อสร้างระบบรวบรวมและบำบัดน้ำเสีย แบบบ่อฝัง เสร็จเรียบร้อยแล้ว ตั้งอยู่ หมู่ที่ ๕ ตำบลท่ายาง

๔. ด้านเศรษฐกิจ ประชาชนส่วนใหญ่ประกอบอาชีพเกษตรกรรม ประกอบธุรกิจการค้า และรับจ้าง รายได้ค่อนข้างน้อย เทศบาลฯ มุ่งเน้นส่งเสริมให้ประชาชนในชุมชนรวมกลุ่มอาชีพและการฝึกอบรมอาชีพสาขาต่างๆ อย่างต่อเนื่องและเป็นมีความรู้ในการประกอบอาชีพและสามารถเสริมสร้างรายได้เพิ่มมากขึ้น

๕. ด้านการบริหารจัดการที่ดี เทศบาลฯ เปิดโอกาสให้ประชาชนเข้ามามีส่วนร่วมในกระบวนการบริหารงานของเทศบาลในรูปแบบต่างๆ ประชาชนเข้าถึงรับรู้ข่าวสารของราชการโดยข่าวสารผลงานกิจกรรมและการดำเนินงาน และจัดหาเครื่องมือเครื่องใช้ในการปฏิบัติงาน โดยนำระบบเทคโนโลยีสารสนเทศเข้ามาใช้ในการบริการประชาชน

๒.๘) ความเชื่อมโยงของยุทธศาสตร์ในภาพรวม

ในภาพรวมแล้วยุทธศาสตร์การพัฒนาของเทศบาลตำบลท่ายางมุ่งพัฒนา ๕ ด้าน ได้แก่ ยุทธศาสตร์ด้านพัฒนาโครงสร้างพื้นฐาน ยุทธศาสตร์ด้านพัฒนาสังคมและคุณภาพชีวิต ยุทธศาสตร์ด้านเศรษฐกิจและการเกษตรกรรม ยุทธศาสตร์ด้านการบริหารจัดการและการอนุรักษ์ทรัพยากรธรรมชาติและสิ่งแวดล้อม ยุทธศาสตร์ด้านการบริหารจัดการที่ดี เพื่อให้ประชาชนมีคุณภาพชีวิตที่ดีอย่างรอบด้าน

ความเชื่อมโยงยุทธศาสตร์การพัฒนาจังหวัดและยุทธศาสตร์การพัฒนาขององค์กรส่วนท้องถิ่น

ยุทธศาสตร์การ พัฒนาของเทศบาล ตำบลท่ายาง	ความสอดคล้อง			
	ยุทธศาสตร์ชาติ ๒๐ ปี	แผนพัฒนาเศรษฐกิจ และสังคมแห่งชาติ ฉบับที่ ๑๒	ยุทธศาสตร์การพัฒนา จังหวัดเพชรบุรี	ยุทธศาสตร์การ พัฒนาของ อปท. ในเขตจังหวัด
๑. ยุทธศาสตร์การ พัฒนาด้าน โครงสร้างพื้นฐาน	ยุทธศาสตร์ที่ ๒ ด้านการ เสริมสร้าง ความสามารถใน การแข่งขัน	ยุทธศาสตร์ที่ ๗ การ พัฒนาโครงสร้างพื้นฐาน และระบบโลจิสติกส์	ยุทธศาสตร์ที่ ๑ การพัฒนา เศรษฐกิจแบบครบวงจร จากฐานการค้า การลงทุน การบริการ การท่องเที่ยว และการเกษตร สู่ความ มั่นคงยั่งยืน ด้วยนวัตกรรม และเทคโนโลยี	ยุทธศาสตร์การ พัฒนาที่ ๑ ด้าน โครงสร้างพื้นฐาน
๒. ยุทธศาสตร์การ พัฒนาด้านสังคม และคุณภาพชีวิต	ยุทธศาสตร์ที่ ๓ ด้านการพัฒนา และเสริมสร้าง ศักยภาพคน ยุทธศาสตร์ที่ ๔ ด้านการสร้าง โอกาสความเสมอ ภาคและเท่าเทียม กันทางสังคม ยุทธศาสตร์ที่ ๕ ด้านการสร้าง ความเติบโตบน คุณภาพชีวิตที่ เป็นมิตรต่อ สิ่งแวดล้อม	ยุทธศาสตร์ที่ ๑ การ เสริมสร้างและพัฒนา ศักยภาพทุนมนุษย์ ยุทธศาสตร์ที่ ๒ การ สร้างความเป็นธรรม ลด ความเหลื่อมล้ำในสังคม	ยุทธศาสตร์ที่ ๒ การ เสริมสร้างความมั่นคง ความสงบเรียบร้อย ด้วย ต้นทุนทางสังคม ประชาชนพึ่งตนเองได้ อย่างยั่งยืน ด้วยศาสตร์ พระราชา	-ยุทธศาสตร์การ พัฒนาที่ ๒ ด้านการ ส่งเสริมคุณภาพชีวิต -ยุทธศาสตร์การ พัฒนาที่ ๓ ด้านการ จัดระเบียบชุมชน สังคม และการรักษา ความสงบเรียบร้อย -ยุทธศาสตร์การ พัฒนาที่ ๖ ด้าน ศิลปะ วัฒนธรรม จารีตประเพณี และ ภูมิปัญญาท้องถิ่น

ยุทธศาสตร์การพัฒนา ของเทศบาล ตำบลท่ายาง	ความสอดคล้อง			
	ยุทธศาสตร์ชาติ ๒๐ ปี	แผนพัฒนา เศรษฐกิจและสังคม แห่งชาติ ฉบับที่ ๑๒	ยุทธศาสตร์การพัฒนา จังหวัดเพชรบุรี	ยุทธศาสตร์การ พัฒนาของ อปท. ในเขตจังหวัด
๓. ยุทธศาสตร์การ พัฒนาด้านเศรษฐกิจ และการเกษตรกรรม	ยุทธศาสตร์ที่ ๕ ด้านการสร้าง ความเติบโตบน คุณภาพชีวิตที่ เป็นมิตรต่อ สิ่งแวดล้อม	ยุทธศาสตร์ที่ ๓ สร้างความเข้มแข็ง ทางเศรษฐกิจและ แข่งขันได้อย่างยั่งยืน ยุทธศาสตร์ที่ ๔ ด้าน การเติบโตที่เป็นมิตร กับสิ่งแวดล้อมเพื่อ การพัฒนาอย่าง ยั่งยืน	ยุทธศาสตร์ที่ ๑ การ พัฒนาเศรษฐกิจแบบ ครบวงจร จากฐาน การค้า การลงทุน การ บริการ การท่องเที่ยว และการเกษตร สู่ความ มั่นคงยั่งยืน ด้วย นวัตกรรมและ เทคโนโลยี	-ยุทธศาสตร์การ พัฒนาที่ ๔ ด้านการ วางแผน การ ส่งเสริมการลงทุน พาณิชย์ยกรรม เศรษฐกิจพอเพียง และการท่องเที่ยว
๔. ยุทธศาสตร์การ พัฒนาด้านการบริหาร การจัดการ และการ อนุรักษ์ ทรัพยากรธรรมชาติ และสิ่งแวดล้อม	ยุทธศาสตร์ที่ ๕ ด้านการสร้าง ความเติบโตบน คุณภาพชีวิตที่ เป็นมิตรต่อ สิ่งแวดล้อม	ยุทธศาสตร์ที่ ๔ การ เติบโตที่เป็นมิตรกับ สิ่งแวดล้อมเพื่อการ พัฒนาอย่างยั่งยืน	ยุทธศาสตร์ที่ ๓ การ บริหารจัดการ ทรัพยากรธรรมชาติ และสิ่งแวดล้อมอย่าง สมดุลและยั่งยืน	ยุทธศาสตร์การ พัฒนาที่ ๕ ด้านการ บริหารจัดการและ การอนุรักษ์ ทรัพยากรธรรมชาติ และสิ่งแวดล้อม
๕. ยุทธศาสตร์การ พัฒนาด้านการบริหาร จัดการที่ดี	ยุทธศาสตร์ที่ ๒ ด้านการสร้าง ความ สามารถในการ แข่งขัน ยุทธศาสตร์ที่ ๓ ด้านการพัฒนา และเสริมสร้าง ศักยภาพคน	ยุทธศาสตร์ที่ ๖ การ เพิ่มประสิทธิภาพการ บริหารจัดการภาครัฐ และธรรมาภิบาลใน สังคมไทย	ยุทธศาสตร์ที่ ๑ การ พัฒนาเศรษฐกิจแบบ ครบวงจร จากฐาน การค้า การลงทุน การ บริการ การท่องเที่ยว และการเกษตร สู่ความ มั่นคงยั่งยืน ด้วย นวัตกรรมและ เทคโนโลยี	ยุทธศาสตร์การ พัฒนาที่ ๗ กระบวนการบริหาร จัดการที่ดีในองค์กร และการมีส่วนร่วม ของประชาชน

๓) การวิเคราะห์เพื่อพัฒนาท้องถิ่น

๓.๑ การวิเคราะห์กรอบการจัดทำยุทธศาสตร์ขององค์กรปกครองส่วนท้องถิ่น

เทศบาลตำบลท่ามาย ได้จัดให้มีการประชาคมเพื่อรวบรวมความคิดเห็นในการพัฒนาท้องถิ่น ในการนี้จึงได้นำข้อมูลต่างๆ ซึ่งผ่านการแสดงความคิดเห็นจากประชาชน การสำรวจ/ออกพื้นที่ข้อมูลความจำเป็นพื้นฐาน (จปฐ.) ข้อมูล กชช ๒ ค ปี ๒๕๖๒ มาวิเคราะห์และสรุปปัญหาความต้องการของประชาชน ได้ดังนี้

สรุปผลการจัดเก็บข้อมูลความจำเป็นพื้นฐาน ปี ๒๕๖๒ ระดับตำบลท่ามายและท่าคอย

ตัวชี้วัด	จำนวนที่สำรวจทั้งหมด	ผ่านเกณฑ์		ไม่ผ่านเกณฑ์	
		จำนวน	ร้อยละ	จำนวน	ร้อยละ
หมวดที่ ๑ สุขภาพ มี ๗ ตัวชี้วัด					
๑. เด็กแรกเกิดมีน้ำหนัก ๒,๕๐๐ กรัม ขึ้นไป	๐	๐	๐.๐๐	๐	๐.๐๐
๒. เด็กแรกเกิดได้กินนมแม่อย่างเดียวอย่างน้อย ๖ เดือนแรกติดต่อกัน	๐	๐	๐.๐๐	๐	๐.๐๐
๓. เด็กแรกเกิดถึง ๑๒ ปี ได้รับวัคซีนป้องกันโรคครบตามตารางสร้างเสริมภูมิคุ้มกันโรค	๗๙๘ คน	๗๙๘ คน	๑๐๐	๐	๐.๐๐
๔. ครั้วเรือนกินอาหารถูกสุขลักษณะปลอดภัย และได้มาตรฐาน	๔,๓๒๖ ครั้วเรือน	๔,๓๒๖ ครั้วเรือน	๑๐๐	๐	๐.๐๐
๕. ครั้วเรือนมีการใช้ยาเพื่อบำบัด บรรเทาอาการเจ็บป่วยเบื้องต้นอย่างเหมาะสม	๔,๓๒๖ ครั้วเรือน	๔,๓๒๖ ครั้วเรือน	๑๐๐	๐	๐.๐๐
๖. คนอายุ ๓๕ ปีขึ้นไป ได้รับการตรวจสุขภาพประจำปี	๗,๔๘๗ คน	๖,๗๘๑ คน	๙๐.๕๗	๗๐๖ คน	๙.๔๓
๗. คนอายุ ๖ ปีขึ้นไป ออกกำลังกายอย่างน้อยสัปดาห์ละ ๓ วันๆละ ๓๐ นาที	๑๐,๕๕๙ คน	๑๐,๕๕๙ คน	๑๐๐	๐	๐.๐๐
หมวดที่ ๒ สภาพแวดล้อม มี ๗ ตัวชี้วัด					
๘. ครั้วเรือนมีความมั่นคงในที่อยู่อาศัย และบ้านมีสภาพคงทนถาวร	๔,๓๒๖ ครั้วเรือน	๔,๓๒๖ ครั้วเรือน	๑๐๐	๐	๐.๐๐
๙. ครั้วเรือนมีน้ำสะอาดสำหรับดื่มและบริโภคเพียงพอตลอดปีอย่างน้อยคนละ ๕ ลิตร/วัน	๔,๓๒๖ ครั้วเรือน	๔,๓๒๖ ครั้วเรือน	๑๐๐	๐	๐.๐๐
๑๐. ครั้วเรือนมีน้ำใช้เพียงพอตลอดปีอย่างน้อยคนละ ๔๕ ลิตรต่อวัน	๔,๓๒๖ ครั้วเรือน	๔,๓๒๖ ครั้วเรือน	๑๐๐	๐	๐.๐๐
๑๑. ครั้วเรือนมีการจัดบ้านเรือนเป็นระเบียบเรียบร้อย สะอาดและถูกสุขลักษณะ	๔,๓๒๖ ครั้วเรือน	๔,๓๒๖ ครั้วเรือน	๑๐๐	๐	๐.๐๐
๑๒. ครั้วเรือนไม่ถูกรบกวนจากมลพิษ	๔,๓๒๖ ครั้วเรือน	๔,๓๒๖ ครั้วเรือน	๑๐๐	๐	๐.๐๐
๑๓. ครั้วเรือนมีการป้องกันอุบัติเหตุและภัยธรรมชาติอย่างถูกวิธี	๔,๓๒๖ ครั้วเรือน	๔,๓๒๖ ครั้วเรือน	๑๐๐	๐	๐.๐๐

ตัวชี้วัด	จำนวน ที่สำรวจ ทั้งหมด	ผ่านเกณฑ์		ไม่ผ่านเกณฑ์	
		จำนวน	ร้อยละ	จำนวน	ร้อยละ
๑๔. คริวเรือมีความปลอดภัยในชีวิตและทรัพย์สิน	๔,๓๒๖ คริวเรือ	๔,๓๒๖ คริวเรือ	๑๐๐	๐	๐.๐๐
หมวดที่ ๓ การศึกษา มี ๕ ตัวชี้วัด					
๑๕. เด็กอายุ ๓ - ๕ ปี ได้รับการเลี้ยงดูเตรียมความพร้อมก่อนวัยเรียน	๑๗๑ คน	๑๗๑ คน	๑๐๐	๐	๐.๐๐
๑๖. เด็กอายุ ๖ - ๑๔ ปี ได้รับการศึกษาภาคบังคับ ๙ ปี	๗๘๘ คน	๗๘๘ คน	๑๐๐	๐	๐.๐๐
๑๗. เด็กจบชั้น ม.๓ ได้เรียนต่อชั้น ม.๔ หรือเทียบเท่า	๖ คน	๖ คน	๑๐๐	๐	๐.๐๐
๑๘. คนในคริวเรือที่จบการศึกษาภาคบังคับ ๙ ปี ที่ได้เรียนต่อและยังไม่มีงานทำ ได้รับการฝึกอบรมด้านอาชีพ	๑ คน	๑ คน	๑๐๐	๐	๐.๐๐
๑๙. คนอายุ ๑๕ - ๕๙ ปี อ่าน เขียนภาษาไทย และคิดเลขอย่างง่ายได้	๖,๗๗๐ คน	๖,๗๗๐ คน	๑๐๐	๐	๐.๐๐
หมวดที่ ๔ การมีงานทำและรายได้ มี ๔ ตัวชี้วัด					
๒๐. คนอายุ ๑๕ - ๕๙ ปี มีอาชีพและรายได้	๕,๙๓๙ คน	๕,๙๓๙ คน	๑๐๐	๐	๐.๐๐
๒๑. คนอายุ ๖๐ ปีขึ้นไป มีอาชีพและรายได้	๒,๙๙๑ คน	๒,๙๙๑ คน	๑๐๐	๐	๐.๐๐
๒๒. รายได้เฉลี่ยของคนในคริวเรือต่อปี	๔,๓๒๖ คริวเรือ	๔,๓๒๖ คริวเรือ	๑๐๐	๐	๐.๐๐
๒๓. คริวเรือมีการเก็บออมเงิน	๔,๓๒๖ คริวเรือ	๔,๓๒๖ คริวเรือ	๑๐๐	๐	๐.๐๐
หมวดที่ ๕ ค่านิยม มี ๘ ตัวชี้วัด					
๒๔. คนในคริวเรือไม่ดื่มสุรา	๑๐,๗๕๖ คน	๑๐,๗๐๐ คน	๙๙.๔๘	๕๖ คน	๐.๕๒
๒๕. คนในคริวเรือไม่สูบบุหรี่	๑๐,๗๕๖ คน	๑๐,๗๐๗ คน	๙๙.๕๔	๔๙ คน	๐.๔๖
๒๖. คนอายุ ๖ ปีขึ้นไป ปฏิบัติกิจกรรมทางศาสนาอย่างน้อยสัปดาห์ละ ๑ ครั้ง	๑๐,๕๕๙ คน	๑๐,๕๕๙ คน	๑๐๐	๐	๐.๐๐
๒๗. ผู้สูงอายุได้รับการดูแลจากครอบครัว ชุมชน ภาครัฐหรือภาคเอกชน	๓,๐๐๑ คน	๓,๐๐๑ คน	๑๐๐	๐	๐.๐๐
๒๘. ผู้พิการได้รับการดูแลจากครอบครัว ชุมชน ภาครัฐหรือภาคเอกชน	๕๑ คน	๕๑ คน	๑๐๐	๐	๐.๐๐
๒๙. ผู้ป่วยโรคร้าย ได้รับการดูแลจากครอบครัว ชุมชน ภาครัฐ หรือเอกชน	๘๑ คน	๘๑ คน	๑๐๐	๐	๐.๐๐
๓๐. คริวเรือมีส่วนร่วมทำกิจกรรมสาธารณะเพื่อประโยชน์ของชุมชนหรือท้องถิ่น	๔,๓๒๖ คริวเรือ	๔,๓๒๖ คริวเรือ	๑๐๐	๐	๐.๐๐
๓๑. ครอบครัวมีความอบอุ่น	๔,๓๒๒	๔,๒๐๖	๙๗.๓๑	๑๑๖	๒.๖๘

สรุปปัญหาและความต้องการของชุมชน

๑. ปัญหาโครงสร้างพื้นฐาน

ขอบข่ายและปริมาณของปัญหา เนื่องจากในเขตเทศบาลตำบลท่ายางมีพื้นที่กว้างขวางถึง ๗๙ ตารางกิโลเมตร มีหมู่บ้าน จำนวน ๑๙ หมู่บ้าน พื้นที่ถนนสายหลักและสายรองในหมู่บ้านส่วนใหญ่ เทศบาลตำบลท่ายางได้ดำเนินการก่อสร้าง/ปรับปรุง เป็นถนนคอนกรีตเสริมเหล็กและถนนลาดยาง ครอบคลุมทุกหมู่บ้าน แต่ปัจจุบันยังมีพื้นที่ถนนในซอยหมู่บ้าน ที่เป็นถนนลูกรัง ถนนดิน หรือถนนที่เป็นเส้นทางสาธารณะใหม่ที่ประชาชนมีความต้องการให้ก่อสร้างเป็นถนนลาดยาง และคอนกรีตเสริมเหล็ก นอกจากนี้ยังมีถนนเดิมหลายสายที่เป็นถนนคอนกรีต หรือลาดยาง ที่มีสภาพชำรุดเสียหายเป็นหลุมเป็นบ่อ เนื่องจากมีรถบรรทุกขนาดใหญ่วิ่ง รวมทั้งเป็นเส้นทางที่เกษตรกรใช้ในการขนส่งพืชผลทางการเกษตรออกสู่ตลาด ในฤดูฝนจะมีน้ำท่วมขัง และในฤดูแล้งจะมีฝุ่นละอองจำนวนมาก นอกจากนี้บางเส้นทางถนนยังมีขนาดแคบไม่ได้มาตรฐาน หรือรถยนต์ไม่สามารถวิ่งสวนทางกันได้ บางแห่งเป็นพื้นที่ต่ำ ถนนไม่มีท่อระบายน้ำ/รางระบายน้ำหรือบางแห่งท่อระบายน้ำมีขนาดเล็ก ท่อสูงต่ำไม่ได้ระดับกัน ทำให้การระบายน้ำไม่ดี เมื่อฝนตกจึงส่งผลให้เกิดน้ำท่วมเข้าสู่บ้านเรือนประชาชน

พื้นที่เป้าหมาย/กลุ่มเป้าหมาย ถนนในชุมชนต่างๆ ของเทศบาลตำบลท่ายาง ทั้งถนนสายหลักและถนนสายรอง

แนวโน้มในอนาคต เทศบาลฯ จะดำเนินการก่อสร้าง ปรับปรุง และซ่อมแซมถนนในเขตเทศบาลให้ได้มาตรฐาน และครอบคลุมทั่วถึง มีการวางท่อระบายน้ำที่ได้มาตรฐาน นอกจากนี้เทศบาลฯ จะเปิดทางสาธารณะใหม่เพื่อให้ประชาชนได้รับความสะดวกในการเดินทาง

๒. ปัญหาประปาไม่ทั่วถึง และประสิทธิภาพน้ำประปา

ขอบข่ายและปริมาณของปัญหา พื้นที่ในเขตเทศบาลฯ มีการบริการจำหน่ายน้ำประปา โดยอยู่ในความรับผิดชอบของกองการประปา เทศบาลตำบลท่ายาง นอกจากนี้ประชาชนยังใช้น้ำจากคลองชลประทาน ประปาหมู่บ้าน และการเจาะบ่อบาดาลใช้เอง เทศบาลฯ ได้เพิ่มแหล่งผลิตน้ำประปาจากเดิมมี ๔ แห่ง เป็น ๖ แห่ง ปัจจุบัน ปี ๒๕๖๔ มีผู้ใช้น้ำรวมจำนวน ๑๐,๐๓๓ หลังคาเรือนจากครัวเรือนในเขตเทศบาล ทั้งหมด ๑๑,๔๕๒ ครัวเรือน ตลอดจนปัจจุบันได้มีการขยายตัวของบ้านเรือนประชาชน อาคารร้านค้า หมู่บ้านจัดสรร หอพักจำนวนมาก ในขณะที่กำลังการผลิตน้ำประปาของเทศบาลตำบลท่ายางยังคงไม่เพียงพอต่อความต้องการ นอกจากนี้การขยายเขตน้ำประปาในบางแห่งบ้านเรือนอยู่ห่างไกลทำให้ต้องใช้งบประมาณจำนวนมาก เช่น ชุมชนหมู่ ๑๐ พัฒนา นอกจากนี้กำลังการผลิตและการจ่ายน้ำยังไม่มีกำลังเพียงพอ ในการขยายเขตไปยังหลายชุมชน นอกจากนี้ ยังประสบปัญหาน้ำขุ่น มีตะกอนในบางช่วง เช่นฤดูฝนที่น้ำดิบจากแม่น้ำเพชรบุรีมีสภาพขุ่นมาก

พื้นที่เป้าหมาย/กลุ่มเป้าหมาย ในเขตเทศบาลตำบลท่ายาง

แนวโน้มในอนาคต

๑. ก่อสร้างและขยายเขตการจำหน่ายน้ำประปาไปยังชุมชนต่างๆ ให้ทั่วถึงทุกครัวเรือน

๒. เพิ่มประสิทธิภาพการผลิตและจำหน่ายน้ำประปาให้สะอาดและได้มาตรฐาน

๓. ปัญหาแหล่งน้ำเพื่อการเกษตรและป้องกันน้ำท่วม

ขอบข่ายและปริมาณของปัญหา ด้วยพื้นที่ในเขตเทศบาลส่วนใหญ่ประชาชนประกอบการอาชีพทางการเกษตร ทำนา,ทำสวน,ทำไร่ จึงมีการใช้น้ำเพื่อการเกษตรในหลายชุมชนผ่านทางคูส่งน้ำ (เหมือนระบายน้ำ) โดยปัจจุบันมีสภาพเป็นคูดินที่ตื้นเขิน มีวัชพืชปกคลุมหนาแน่น และในฤดูฝน จะมีน้ำดินไหล และเกิดการพังทลายลงสู่เหมืองกีดขวางทางน้ำ หรือบางแห่งเป็นคูคอนกรีตแต่มีสภาพชำรุด ทำให้น้ำไหลไม่สะดวก บางแห่งเป็นที่ลุ่มไม่มีเหมืองระบายน้ำ เมื่อมีฝนตก น้ำไม่มีทางระบายทำให้ท่วมขังใน ไร่ นา ของเกษตรกร ส่งผลให้ผลผลิตทางการเกษตรได้รับความเสียหาย

พื้นที่เป้าหมาย/กลุ่มเป้าหมาย ชุมชนบ้านเขากระจิว , ชุมชนตะแบกทอง , ชุมชนหัวทุ่ง - ทุ่งพร้าว , ชุมชนบ้านหนองแถม , ชุมชนหนองแจง , ชุมชนบ้านโค้งข่อย , ชุมชนสาย ๑ , ชุมชนวังขุนด่าน , ชุมชนบ้านฝั่งคลอง , ชุมชนหนองปลวก , ชุมชนโค้งตาสูกและชุมชนสาย ๑ พัฒนา

แนวโน้มในอนาคต เทศบาลฯ จะดำเนินการขุดลอกคูคลองส่งน้ำที่ตื้นเขินให้สามารถระบายน้ำได้สะดวก รวมทั้งก่อสร้างและซ่อมแซมคูส่งน้ำให้ได้มาตรฐานเพื่อป้องกันปัญหาน้ำท่วมเรื้อกสวนไร่นาของประชาชน และเพื่อให้ประชาชนมีน้ำใช้สำหรับการเกษตรอย่างเพียงพอ

ประเด็นหลักด้านความต้องการของประชาชน

๑. กล้องวงจรปิดเพื่อความปลอดภัยในชีวิตและทรัพย์สิน

ขอบข่ายและปริมาณของปัญหา นอกเหนือจากปัญหาด้านสาธารณสุขไปรษณีย์พื้นฐานแล้ว ประชาชนยังมีความต้องการความปลอดภัยในชีวิตและทรัพย์สิน เนื่องจากมีปัญหาอาชญากรรม การลักทรัพย์ หรือการเกิดอุบัติเหตุด้านการจราจร ใช้รถใช้ถนน ซึ่งมีการติดกล้องวงจรปิดจะช่วยให้การบันทึกเหตุการณ์ และหากเกิดเหตุร้ายขึ้นสามารถนำไปใช้เป็นหลักฐานในการสืบหาผู้กระทำผิดได้

พื้นที่เป้าหมาย/กลุ่มเป้าหมาย ทุกชุมชนในเขตเทศบาล

แนวโน้มในอนาคต เทศบาลฯ จะดำเนินการติดตั้งกล้องวงจรปิดเพื่อความปลอดภัยในชีวิตและทรัพย์สินของประชาชนทุกปี

๒. ความต้องการปรับปรุงและขยายเขตเสียงตามสาย

ลักษณะและขอบเขตของปัญหา เนื่องจากเทศบาลฯ มีพื้นที่กว้างถึง ๗๙ ตารางกิโลเมตร และมีชุมชนมากถึง ๓๗ ชุมชน ประชาชนจึงประสบปัญหาในการรับรู้ข้อมูลข่าวสารของทางราชการยังไม่ทั่วถึง หรือได้รับข่าวสารล่าช้า แต่ในหลายชุมชนแม้จะมีเสียงตามสายหรือหอกระจายข่าวแล้ว แต่ก็ยังไม่ครอบคลุมทั่วถึงทุกครัวเรือน เนื่องจากชุมชนมีพื้นที่กว้างและบ้านเรือนอยู่ห่างไกล ชุมชนจึงมีความต้องการให้ติดตั้งและขยายเขตเสียงตามสายให้ทั่วถึง เพื่อให้ประชาชนได้รับข้อมูลข่าวสารทุกครัวเรือน นอกจากนี้ยังมีปัญหาเครื่องขยายเสียงชำรุดเนื่องจากมีอายุการใช้งานมานาน และมีกำลังขยายน้อย จึงต้องการเปลี่ยนเครื่องขยายเสียง

พื้นที่เป้าหมาย/กลุ่มเป้าหมาย ชุมชนบ้านบึงกระจับก้าวหน้า , ชุมชนฝั่งคลอง , ชุมชนโค้งข่อย , ชุมชนบ้านท่าซึก , ชุมชนสี่แยกสามัคคี , ชุมชนหนองปลวก เป็นต้น

แนวโน้มในอนาคต เทศบาลฯ จะดำเนินการปรับปรุง ขยายเขตเสียงตายนาย และจัดซื้อครุภัณฑ์ เครื่องขยายเสียงทดแทนเดิมเพื่อให้ประชาชนได้รับข้อมูลข่าวสารอย่างทั่วถึง

๓.๒ การประเมินสถานการณ์สภาพแวดล้อมภายนอกที่เกี่ยวข้อง

การวิเคราะห์ศักยภาพเพื่อประเมินสถานการณ์การพัฒนาในปัจจุบันและโอกาสการพัฒนาในอนาคต ของเทศบาลตำบลท่าช้าง

ด้านโครงสร้างพื้นฐาน

จุดแข็ง (Strengths)	จุดอ่อน (Weakness)
<ul style="list-style-type: none"> - มีระบบเส้นทางคมนาคมหลักที่สามารถเชื่อมโยง การจราจรได้โดยสะดวก - มีระบบผลิตและจำหน่ายน้ำประปาในพื้นที่ของ เทศบาล - กรมโยธาธิการและผังเมือง มีโครงการก่อสร้าง เชื่อมป้องกันตลิ่งเพื่อป้องกันน้ำท่วมตลอดแนว แม่น้ำเพชรบุรี - ไฟฟ้าสาธารณะในถนนสายหลักครอบคลุมพื้นที่ 	<ul style="list-style-type: none"> - งบประมาณยังไม่เพียงพอในการตอบสนองปัญหา ความต้องการในด้านโครงสร้างพื้นฐานของชุมชน - มีค่าใช้จ่ายด้านค่ากระแสไฟฟ้าสาธารณะสูง เนื่องจากมีพื้นที่กว้าง
โอกาส (Opportunity)	อุปสรรค (Threats)
<ul style="list-style-type: none"> - เป็นเส้นทางไปสู่ภาคใต้ และอยู่ไม่ไกลจาก กรุงเทพมหานคร 	<ul style="list-style-type: none"> - พื้นที่ในเขตเทศบาลมีถึง ๗๙ ตารางกิโลเมตร

ด้านสังคม

จุดแข็ง (Strengths)	จุดอ่อน (Weakness)
<ul style="list-style-type: none"> - มีความเป็นสังคมกึ่งเมืองกึ่งชนบท ที่มีความ เกื้อกูล พึ่งพาอาศัยกันและกัน - มีการอนุรักษ์และส่งเสริมประเพณีวัฒนธรรม ท้องถิ่น - มีสนามกีฬาขนาดใหญ่ที่ได้มาตรฐาน 	<ul style="list-style-type: none"> - ยังมีปัญหาขยะพืดในพื้นที่ - โครงการพัฒนาสตรี ผู้สูงอายุ และผู้ด้อยโอกาสยังมีน้อย ส่วนใหญ่เป็นการได้รับเบี้ยยังชีพ - ในเขตเทศบาลมีประชากรผู้สูงอายุ จำนวน ๖,๑๒๘ คน จาก ๒๘,๕๔๑ คน คิดเป็น ๒๔.๔๗ %
โอกาส (Opportunity)	อุปสรรค (Threats)
<ul style="list-style-type: none"> - มีกฎหมาย พระราชบัญญัติ และระเบียบต่างๆ ที่ กำหนดขึ้นเพื่อสนับสนุนและเปิดโอกาสให้ภาค ประชาสังคมได้เติบโต เช่น พ.ร.บ. ผู้สูงอายุ พ.ร.บ. สภากงค์กรชุมชน นโยบายรัฐสวัสดิการ เป็นต้น 	<ul style="list-style-type: none"> - ประชาชนมีปัญหาสุขภาพ ทั้งด้านสุขภาพกาย สุขภาพจิต มีการเกิดโรคใหม่ๆ ทำให้ต้องมีการ พัฒนาความรู้แก่ประชาชนอยู่เสมอ - มีปัญหาโรคติดต่อที่ระบาดไปทั่วโลก คือ โรคไวรัส โควโรนา 2019 (โควิด-19) ทำให้ทั่วโลกประสบปัญหา ด้านสุขภาพ เศรษฐกิจหยุดชะงัก มีผู้เสียชีวิตเป็น จำนวนมาก

ด้านเศรษฐกิจและการเกษตรกรรม

จุดแข็ง (Strengths)	จุดอ่อน (Weakness)
<ul style="list-style-type: none"> - เป็นเมืองที่มีพื้นที่อุดมสมบูรณ์เหมาะกับการทำเกษตรกรรม - มีผลผลิตที่มีชื่อเสียง ได้แก่ มะนาว กล้วยหอมทอง 	<ul style="list-style-type: none"> - มีการใช้สารเคมีในภาคการเกษตรเป็นจำนวนมาก - ไม่มีแหล่งท่องเที่ยวในพื้นที่
โอกาส (Opportunity)	อุปสรรค (Threats)
<ul style="list-style-type: none"> - จังหวัดเพชรบุรี มีวิสัยทัศน์ในการส่งเสริมจังหวัดให้เป็นเมืองเศรษฐกิจพอเพียงต้นแบบ และเมืองน่าอยู่ น่ากิน น่าเที่ยว ระดับประเทศ - เป็นเส้นทางเชื่อมต่อไปยังแหล่งท่องเที่ยว เช่น หาดชะอำ อำเภอหัวหิน เขื่อนแก่งกระจานฯ 	<ul style="list-style-type: none"> - ค่าครองชีพสูงขึ้น - ราคาผลผลิตตกต่ำ แต่ต้นทุนการผลิตสูง - ขาดแคลนน้ำสำหรับการเพาะปลูกในช่วงฤดูแล้ง

ด้านสิ่งแวดล้อม

จุดแข็ง (Strengths)	จุดอ่อน (Weakness)
<ul style="list-style-type: none"> - มีการก่อสร้างระบบรวบรวมและบำบัดน้ำเสียขนาดใหญ่ในพื้นที่ - มีแม่น้ำเพชรบุรีและคลองชลประทาน ๓ สาย - มีชุมชนต้นแบบด้านการบริหารจัดการขยะ คือชุมชนหัวทุ่ง <ul style="list-style-type: none"> - ทุ่งพร้าว หมู่ ๘ ต.ท่ายาง และเป็นสถานที่ศึกษาดูงานด้านขยะจากหน่วยงานต่าง ๆ 	<ul style="list-style-type: none"> - ไม่มีป่าไม้ในพื้นที่ - มีปัญหามลพิษจากการเผาไร่นาขยะ - รถบรรทุกขยะ มีอายุการใช้งานมานานทำให้ชำรุด - การจัดเก็บขยะมูลฝอยยังไม่ทั่วถึง และเพียงพอต่อความต้องการของประชาชน
โอกาส (Opportunity)	อุปสรรค (Threats)
<ul style="list-style-type: none"> - รัฐบาลสนับสนุนการบริหารจัดการและอนุรักษ์ทรัพยากรธรรมชาติและสิ่งแวดล้อม - ปัญหาขยะเป็นวาระแห่งชาติที่ต้องเร่งแก้ไข สนับสนุนการคัดแยกขยะต้นทาง เก็บขนแยกประเภท และส่งไปกำจัดตามหลักวิชาการ 	<ul style="list-style-type: none"> - ปัจจุบันเทศบาลฯ นำขยะไปกำจัดขยะมูลฝอยซึ่งมีระยะทางไกล ทำให้เสียค่าใช้จ่ายสูงขึ้น - ยังไม่มีระบบการจัดการขยะติดเชื้อ

ด้านบริหารจัดการที่ดี

จุดแข็ง (Strengths)	จุดอ่อน (Strengths)
<ul style="list-style-type: none">- มีการส่งเสริมกระบวนการมีส่วนร่วมของภาคประชาชน- มีช่องทางในการติดต่อสื่อสารระหว่างท้องถิ่นกับชุมชนได้อย่างรวดเร็ว เช่น เฟสบุ๊ก เพจ ไลน์ ฯลฯ- มีบุคลากรอย่างเพียงพอในการปฏิบัติราชการ- มีสถานที่ในการบริการประชาชนได้อย่างสะดวกและเพียงพอ- มีเสียงตามสายครบถ้วนทุกชุมชน	<ul style="list-style-type: none">- การบูรณาการความร่วมมือระหว่างหน่วยงานยังไม่มีประสิทธิภาพเท่าที่ควร
โอกาส (Opportunity)	อุปสรรค (Threats)
<ul style="list-style-type: none">- ผู้บริหารมีนโยบายในการส่งเสริมพัฒนาบุคลากร และการบริหารจัดการที่ดี	<ul style="list-style-type: none">- ข้อระเบียบกฎหมายมีปัญหาข้อขัดแย้งในการตีความ บางครั้งไม่ชัดเจน หรือล่าช้า และบางครั้งเกิดอุปสรรคในการปฏิบัติงาน

ส่วนที่ ๓

การนำแผนพัฒนาท้องถิ่นไปสู่การปฏิบัติ

๑. ยุทธศาสตร์การพัฒนาและแผนงาน

ที่	ยุทธศาสตร์	ด้าน	แผนงาน	หน่วยงาน รับผิดชอบหลัก	หน่วยงาน สนับสนุน
๑.	ยุทธศาสตร์การพัฒนา ด้านโครงสร้างพื้นฐาน	- บริการชุมชนและ สังคม - เศรษฐกิจ	- อุตสาหกรรมและ การโยธา - การพาณิชย์	- กองช่าง - กองการประปา	
๒.	ยุทธศาสตร์การพัฒนา ด้านสังคมและคุณภาพ ชีวิต	- การดำเนินงาน อื่นๆ - บริหารทั่วไป - บริการชุมชนและ สังคม	- งบกลาง - บริหารงานทั่วไป - การรักษาความสงบ ภายใน - การศึกษา - การศาสนาวัฒนธรรม และนันทนาการ - สาธารณสุข - สังคมสงเคราะห์ - เคาหะและชุมชน	- สำนักปลัดเทศบาล - สำนักปลัดเทศบาล - สำนักปลัดเทศบาล - กองการศึกษา - กองการศึกษา - กองสาธารณสุข และสิ่งแวดล้อม - กองสวัสดิการ สังคม - กองช่าง	- กองสวัสดิการ สังคม
๓.	ยุทธศาสตร์การพัฒนา ด้านเศรษฐกิจและการ เกษตรกรรม	- บริการชุมชนและ สังคม - เศรษฐกิจ	- สังคมสงเคราะห์ - การศาสนาวัฒนธรรม และนันทนาการ - เคาหะและชุมชน - การเกษตร	- กองสวัสดิการ สังคม - กองการศึกษา - กองช่าง - กองสวัสดิการ สังคม	
๔.	ยุทธศาสตร์การบริหาร จัดการและการอนุรักษ์ ทรัพยากรธรรมชาติและ สิ่งแวดล้อม	- บริการชุมชนและ สังคม	- การศาสนาวัฒนธรรม และนันทนาการ - สาธารณสุข - เคาหะและชุมชน	- กองการศึกษา - กองสาธารณสุข และสิ่งแวดล้อม - กองช่าง	

ที่	ยุทธศาสตร์	ด้าน	แผนงาน	หน่วยงาน รับผิดชอบหลัก	หน่วยงาน สนับสนุน
๕.	ยุทธศาสตร์การพัฒนา ด้านการบริหารจัดการ ที่ดี	<ul style="list-style-type: none"> - บริหารทั่วไป - บริการชุมชนและ สังคม - เศรษฐกิจ 	<ul style="list-style-type: none"> - บริหารงานทั่วไป - การรักษาความสงบ ภายใน - การศึกษา - การศาสนาวัฒนธรรม และนันทนาการ - สาธารณสุข - สังคมสงเคราะห์ - เคหะและชุมชน - การพาณิชย์ 	<ul style="list-style-type: none"> - สำนักปลัดเทศบาล - กองยุทธศาสตร์ และงบประมาณ - กองคลัง - สำนักปลัดเทศบาล - กองการศึกษา - กองการศึกษา - กองสาธารณสุข และสิ่งแวดล้อม - กองสวัสดิการ สังคม - กองช่าง - กองการประปา - สถานธนานุบาล 	

๒. บัญชีโครงการพัฒนาท้องถิ่น

แบบ ผ.๐๑

บัญชีสรุปโครงการพัฒนา
แผนพัฒนาท้องถิ่น (พ.ศ. ๒๕๖๖ - ๒๕๗๐)
เทศบาลตำบลท่าช้าง

ยุทธศาสตร์	ปี ๒๕๖๖		ปี ๒๕๖๗		ปี ๒๕๖๘		ปี ๒๕๖๙		ปี ๒๕๗๐		รวม ๕ ปี	
	จำนวนโครงการ	งบประมาณ (บาท)	จำนวนโครงการ	งบประมาณ (บาท)	จำนวนโครงการ	งบประมาณ (บาท)	จำนวนโครงการ	งบประมาณ (บาท)	จำนวนโครงการ	งบประมาณ (บาท)	จำนวนโครงการ	งบประมาณ (บาท)
๑) ยุทธศาสตร์การพัฒนาด้านโครงสร้างพื้นฐาน												
๑.๑ แผนงานอุตสาหกรรมและการโยธา	๓๓	๓๖,๖๗๗,๑๔๐	๒๑	๑๔,๓๖๓,๒๗๐	๒๓	๑๔,๗๔๑,๖๙๐	๒๔	๑๗,๒๑๙,๒๓๕	๑๑	๑๑,๗๒๐,๔๔๐	๑๑๒	๙๔,๗๒๑,๗๗๕
๑.๒ แผนงานการพาณิชย์	๔	๒,๓๕๑,๐๐๐	๐	๐	๐	๐	๐	๐	๑	๕๐๐,๐๐๐	๕	๒,๘๕๑,๐๐๐
รวม	๓๗	๓๙,๐๒๘,๑๔๐	๒๑	๑๔,๓๖๓,๒๗๐	๒๓	๑๔,๗๔๑,๖๙๐	๒๔	๑๗,๒๑๙,๒๓๕	๑๒	๑๒,๒๒๐,๔๔๐	๑๑๗	๙๗,๕๗๒,๗๗๕
๒) ยุทธศาสตร์การพัฒนาด้านสังคมและคุณภาพชีวิต												
๒.๑ แผนงานบริหารงานทั่วไป	๘	๕๐๐,๐๐๐	๘	๕๐๐,๐๐๐	๘	๕๐๐,๐๐๐	๘	๕๐๐,๐๐๐	๘	๕๐๐,๐๐๐	๔๐	๒,๕๐๐,๐๐๐
๒.๒ แผนงานการรักษาความสงบภายใน	๗	๙๐๒,๐๐๐	๘	๑,๐๕๒,๐๐๐	๗	๙๐๒,๐๐๐	๘	๑,๐๕๒,๐๐๐	๗	๙๐๒,๐๐๐	๓๗	๔,๘๑๐,๐๐๐
๒.๓ แผนงานการศึกษา	๒๗	๒๓,๗๘๙,๐๐๐	๒๗	๒๓,๗๘๙,๐๐๐	๒๗	๒๓,๗๘๙,๐๐๐	๒๗	๒๓,๗๘๙,๐๐๐	๒๗	๒๓,๗๘๙,๐๐๐	๑๓๕	๑๑๘,๙๔๕,๐๐๐
๒.๔ แผนงานการศาสนา	๑๗	๑,๗๔๐,๐๐๐	๑๕	๕,๓๒๐,๐๐๐	๑๒	๑,๕๒๐,๐๐๐	๑๔	๒,๘๘๐,๐๒๐	๑๒	๑,๕๒๐,๐๐๐	๗๐	๑๒,๘๘๐,๐๒๐
๒.๕ แผนงานสาธารณสุข	๑๕	๑,๒๗๑,๐๐๐	๑๕	๑,๒๗๑,๐๐๐	๑๕	๑,๒๗๑,๐๐๐	๑๕	๑,๒๗๑,๐๐๐	๑๕	๑,๒๗๑,๐๐๐	๗๕	๖,๓๕๕,๐๐๐
๒.๖ แผนงานสังคมสงเคราะห์	๑๔	๖,๑๒๐,๐๐๐	๑๔	๕,๙๖๕,๐๐๐	๑๓	๕,๘๘๐,๐๐๐	๑๔	๕,๙๓๗,๖๐๐	๑๓	๕,๘๘๐,๐๐๐	๖๘	๒๙,๗๘๒,๖๐๐
๒.๗ แผนงานเคหะและชุมชน	๑	๔๙๖,๐๐๐	๒	๒,๗๑๕,๒๕๐	๓	๑,๙๕๐,๐๐๐	๐	๐	๑	๕๐๐,๐๐๐	๗	๕,๖๖๑,๒๕๐
รวม	๘๙	๓๔,๘๑๘,๐๐๐	๘๙	๔๐,๖๑๒,๒๕๐	๘๕	๓๕,๘๑๒,๐๐๐	๘๖	๓๕,๔๒๙,๖๒๐	๘๓	๓๔,๓๖๒,๐๐๐	๔๓๒	๑๘๑,๐๓๓,๘๗๐

ยุทธศาสตร์	ปี ๒๕๖๖		ปี ๒๕๖๗		ปี ๒๕๖๘		ปี ๒๕๖๙		ปี ๒๕๗๐		รวม ๕ ปี	
	จำนวนโครงการ	งบประมาณ (บาท)	จำนวนโครงการ	งบประมาณ (บาท)	จำนวนโครงการ	งบประมาณ (บาท)	จำนวนโครงการ	งบประมาณ (บาท)	จำนวนโครงการ	งบประมาณ (บาท)	จำนวนโครงการ	งบประมาณ (บาท)
๓) ยุทธศาสตร์การพัฒนาด้านเศรษฐกิจ และการเกษตรกรรม												
๓.๑ แผนงานสิ่งคัมสงเคราะห์	๕	๖๐๐,๐๐๐	๕	๖๐๐,๐๐๐	๕	๖๐๐,๐๐๐	๕	๖๐๐,๐๐๐	๕	๖๐๐,๐๐๐	๒๕	๓,๐๐๐,๐๐๐
๓.๒ แผนงานเคหะและชุมชน	๓	๒,๒๙๕,๐๐๐	๒	๒,๘๒๓,๐๐๐	๒	๑,๐๔๑,๐๐๐	๓	๑,๘๓๐,๐๐๐	๑	๒,๓๔๖,๐๐๐	๑๑	๑๐,๓๓๕,๐๐๐
รวม	๘	๒,๘๙๕,๐๐๐	๗	๓,๔๒๓,๐๐๐	๗	๑,๖๔๑,๐๐๐	๘	๒,๔๓๐,๐๐๐	๖	๒,๙๔๖,๐๐๐	๓๖	๑๓,๓๓๕,๐๐๐
๔) ยุทธศาสตร์การพัฒนาด้านการบริหารจัดการและการอนุรักษ์ทรัพยากรธรรมชาติและสิ่งแวดล้อม												
๔.๑ แผนงานเคหะและชุมชน	๑	๘,๐๐๐	๑	๘,๐๐๐	๑	๘,๐๐๐	๑	๘,๐๐๐	๑	๘,๐๐๐	๕	๔๐,๐๐๐
๔.๒ แผนงานสาธารณสุข	๓	๑๘๐,๐๐๐	๓	๑๘๐,๐๐๐	๓	๑๘๐,๐๐๐	๓	๑๘๐,๐๐๐	๓	๑๘๐,๐๐๐	๑๕	๙๐๐,๐๐๐
รวม	๔	๑๘๘,๐๐๐	๔	๑๘๘,๐๐๐	๔	๑๘๘,๐๐๐	๔	๑๘๘,๐๐๐	๔	๑๘๘,๐๐๐	๒๐	๙๔๐,๐๐๐
๕) ยุทธศาสตร์การพัฒนาด้านการบริหารจัดการที่ดี												
๕.๑ แผนงานบริหารงานทั่วไป	๑๒	๔,๖๒๐,๐๐๐	๗	๙๕๐,๐๐๐	๗	๙๒๐,๐๐๐	๗	๙๕๐,๐๐๐	๗	๙๒๐,๐๐๐	๔๐	๘,๓๖๐,๐๐๐
๕.๒ แผนงานสาธารณสุข	๑	๔๐,๐๐๐	๑	๔๐,๐๐๐	๑	๔๐,๐๐๐	๑	๔๐,๐๐๐	๑	๔๐,๐๐๐	๕	๒๐๐,๐๐๐
๕.๓ แผนงานอุตสาหกรรมและการโยธา	๑	๘,๐๓๔,๐๐๐	๐	๐	๐	๐	๐	๐	๐	๐	๑	๘,๐๓๔,๐๐๐
รวม	๑๔	๑๒,๖๙๔,๐๐๐	๘	๙๙๐,๐๐๐	๘	๙๖๐,๐๐๐	๘	๙๙๐,๐๐๐	๘	๙๖๐,๐๐๐	๔๖	๑๖,๕๙๔,๐๐๐
รวมทั้งสิ้น	๑๕๒	๘๙,๖๒๓,๑๔๐	๑๒๙	๕๙,๕๗๖,๕๒๐	๑๒๗	๕๓,๓๔๒,๖๙๐	๑๓๐	๕๖,๒๕๖,๘๕๕	๑๑๓	๕๐,๖๗๖,๔๔๐	๖๕๑	๓๐๙,๔๗๕,๖๔๕

รายละเอียดโครงการพัฒนา
แผนพัฒนาท้องถิ่น (พ.ศ. ๒๕๖๖ - ๒๕๗๐)

แบบ ผ. ๐๒

เทศบาลตำบลท่ายาง

- ก. ยุทธศาสตร์จังหวัดที่ ๔ การเสริมสร้างความมั่นคง สันติสุข และสังคมคุณภาพที่ยั่งยืนด้วยหลักเศรษฐกิจพอเพียง
ข. ยุทธศาสตร์การพัฒนาของ อปท. ในเขตจังหวัดเพชรบุรี ยุทธศาสตร์ที่ ๑ ยุทธศาสตร์การพัฒนาด้านโครงสร้างพื้นฐาน
๑. ยุทธศาสตร์การพัฒนา อปท. ที่ ๑ ยุทธศาสตร์การพัฒนาด้านโครงสร้างพื้นฐาน

๑.๑ แผนงานอุตสาหกรรมและการโยธา

ที่	โครงการ	วัตถุประสงค์	เป้าหมาย (ผลผลิตของโครงการ)	งบประมาณ					ตัวชี้วัด (KPI)	ผลที่คาดว่าจะได้รับ	หน่วยงาน รับผิดชอบหลัก
				๒๕๖๖	๒๕๖๗	๒๕๖๘	๒๕๖๙	๒๕๗๐			
๑	โครงการก่อสร้างท่อระบายน้ำ ค.ส.ล. จากซอยควิกสิขิ่งถึง ซอยท่ายาง เคาะพันธ์ หมู่ที่ ๑ ตำบลท่ายาง	เพื่อให้สามารถระบายน้ำได้อย่างรวดเร็ว	ก่อสร้างท่อระบายน้ำ ค.ส.ล. ยาว ๕๐๕.๐๐ เมตร	๑,๕๑๕,๐๐๐	-	-	-	-	ท่อระบายน้ำ ค.ส.ล. ยาว ๕๐๕.๐๐ เมตร	สามารถระบายได้อย่างรวดเร็ว	กองช่าง
๒	โครงการก่อสร้างถนน ค.ส.ล. ซอยหลังเทศบาล ฝั่งทิศใต้ หมู่ที่ ๑ ตำบลท่ายาง	เพื่ออำนวยความสะดวกและปลอดภัยแก่ประชาชนในการคมนาคม	ก่อสร้างถนน ค.ส.ล. กว้าง ๔.๐๐ เมตร ยาว ๒๓๐.๐๐ เมตร หนา ๐.๑๕ เมตร หรือพื้นที่ไม่น้อยกว่า ๙๒๐.๐๐ ตารางเมตร	๑,๔๐๕,๐๐๐	-	-	-	-	ถนน ค.ส.ล. พื้นที่ไม่น้อยกว่า ๙๒๐.๐๐ ตารางเมตร	ประชาชนได้รับความสะดวกและปลอดภัยในการจราจร	กองช่าง
๓	โครงการก่อสร้างถนน ค.ส.ล. ซอยข้างธนาคารไทยพาณิชย์-ถนนร้านขายของเก่า มงคลเกษม หมู่ที่ ๑ ตำบลท่ายาง	เพื่ออำนวยความสะดวกและปลอดภัยแก่ประชาชนในการคมนาคม	ก่อสร้างถนน ค.ส.ล. กว้าง ๔.๐๐ เมตร ยาว ๓๒๕.๐๐ เมตร หนา ๐.๑๕ เมตร หรือพื้นที่ไม่น้อยกว่า ๑,๓๐๐.๐๐ ตารางเมตร	๘๔๕,๐๐๐	-	-	-	-	ถนน ค.ส.ล. พื้นที่ไม่น้อยกว่า ๑,๓๐๐.๐๐ ตารางเมตร	ประชาชนได้รับความสะดวกและปลอดภัยในการจราจร	กองช่าง
๔	โครงการก่อสร้างถนนก่อสร้างถนนแอสฟัลติกคอนกรีต ถนนสายหลังโรงพยาบาลท่ายาง-ถนนโค้งข่อย - ท่าค้อย หมู่ที่ ๘ ตำบลท่าค้อย	เพื่ออำนวยความสะดวกและปลอดภัยแก่ประชาชนในการคมนาคม	ก่อสร้างถนนแอสฟัลติกคอนกรีต กว้าง ๕.๐๐ - ๖.๐๐ เมตร ยาว ๑,๖๙๓.๐๐ เมตร หนา ๐.๐๕ เมตร หรือพื้นที่ไม่น้อยกว่า ๙,๔๘๘.๐๐ ตารางเมตร	๓,๖๐๕,๔๔๐	-	-	-	-	ถนนแอสฟัลติกคอนกรีต พื้นที่ไม่น้อยกว่า ๙,๔๘๘.๐๐ ตารางเมตร	ประชาชนได้รับความสะดวกและปลอดภัยในการจราจร	กองช่าง

รายละเอียดโครงการพัฒนา
แผนพัฒนาท้องถิ่น (พ.ศ. ๒๕๖๖ - ๒๕๗๐)

แบบ ผ. ๐๒

เทศบาลตำบลท่ายาง

ที่	โครงการ	วัตถุประสงค์	เป้าหมาย (ผลผลิตของโครงการ)	งบประมาณ					ตัวชี้วัด (KPI)	ผลที่คาดว่าจะได้รับ	หน่วยงาน รับผิดชอบหลัก
				๒๕๖๖	๒๕๖๗	๒๕๖๘	๒๕๖๙	๒๕๗๐			
๕	โครงการก่อสร้างถนน ค.ส.ล.ซอยแยกข้างสำนักงานเทศบาลถึงร้านขายของเก่า หมู่ที่ ๑ ตำบลท่ายาง	เพื่ออำนวยความสะดวกและปลอดภัยแก่ประชาชนในการคมนาคม	ก่อสร้างถนน ค.ส.ล. กว้าง ๕.๐๐ เมตร ยาว ๔๑๓.๐๐ เมตร หนา ๐.๑๕ เมตร หรือพื้นที่ไม่น้อยกว่า ๒,๐๖๕.๐๐ ตารางเมตร	๑,๓๔๒,๒๕๐	-	-	-	-	ถนน ค.ส.ล. พื้นที่ไม่น้อยกว่า ๒,๐๖๕.๐๐ เมตร	ประชาชนได้รับความสะดวกและปลอดภัยในการจราจร	กองช่าง
๖	โครงการก่อสร้างปรับปรุงระบบระบายน้ำ ซอย ๗ ท่ายาง หมู่ที่ ๑ ตำบลท่ายาง	เพื่อให้สามารถระบายน้ำได้อย่างรวดเร็ว	ก่อสร้างปรับปรุงระบบระบายน้ำ ยาว ๓๘๓.๐๐ เมตร	๑,๙๑๕,๐๐๐	-	-	-	-	ปรับปรุงระบบระบายน้ำ ยาว ๓๘๓.๐๐ เมตร	สามารถระบายน้ำได้อย่างรวดเร็ว	กองช่าง
๗	โครงการก่อสร้างท่อระบายน้ำพร้อมบ่อพักบริเวณซอยข้างโรงเรียนบ้านท่ากระเทียม หมู่ที่ ๓ ตำบลท่ายาง	เพื่อให้สามารถระบายน้ำได้อย่างรวดเร็ว	ก่อสร้างท่อระบายน้ำพร้อมบ่อพัก ยาว ๒๒๐.๐๐ เมตร	๖๘๒,๐๐๐	-	-	-	-	ท่อระบายน้ำบ่อพัก ยาว ๒๒๐.๐๐ เมตร	สามารถระบายน้ำได้อย่างรวดเร็ว	กองช่าง
๘	โครงการก่อสร้างถนน ค.ส.ล.บ้านไสค์้าน(ริมคลองสายใหญ่ขวา) หมู่ที่ ๓ ตำบลท่ายาง	เพื่ออำนวยความสะดวกและปลอดภัยแก่ประชาชนในการคมนาคม	ก่อสร้างถนน ค.ส.ล. กว้าง ๕.๐๐ เมตร ยาว ๓๖๐.๐๐ เมตร หนา ๐.๑๕ เมตร หรือพื้นที่ไม่น้อยกว่า ๑,๘๐๐.๐๐ ตารางเมตร	๑,๒๔๒,๐๐๐	-	-	-	-	ถนน ค.ส.ล. พื้นที่ไม่น้อยกว่า ๑,๘๐๐.๐๐ ตารางเมตร	ประชาชนได้รับความสะดวกและปลอดภัยในการจราจร	กองช่าง
๙	โครงการก่อสร้างถนน ค.ส.ล.บ้านท่ามะเกลือ-ไสค์้าน หมู่ที่ ๔ ตำบลท่ายาง	เพื่ออำนวยความสะดวกและปลอดภัยแก่ประชาชนในการคมนาคม	ก่อสร้างถนน ค.ส.ล. กว้าง ๔.๐๐ เมตร ยาว ๕๐๐.๐๐ เมตร หนา ๐.๑๕ เมตร หรือพื้นที่ไม่น้อยกว่า ๒,๐๐๐.๐๐ ตารางเมตร	๑,๓๘๐,๐๐๐	-	-	-	-	ถนน ค.ส.ล. พื้นที่ไม่น้อยกว่า ๒,๐๐๐.๐๐ ตารางเมตร	ประชาชนได้รับความสะดวกและปลอดภัยในการจราจร	กองช่าง

รายละเอียดโครงการพัฒนา
แผนพัฒนาท้องถิ่น (พ.ศ. ๒๕๖๖ - ๒๕๗๐)

แบบ ผ. ๐๒

เทศบาลตำบลท่ายาง

ที่	โครงการ	วัตถุประสงค์	เป้าหมาย (ผลผลิตของโครงการ)	งบประมาณ					ตัวชี้วัด (KPI)	ผลที่คาดว่าจะได้รับ	หน่วยงาน รับผิดชอบหลัก
				๒๕๖๖	๒๕๖๗	๒๕๖๘	๒๕๖๙	๒๕๗๐			
๑๐	โครงการก่อสร้างปรับปรุงถนน ค.ส.ล.พร้อมบ่อพักท่อระบายน้ำ บริเวณซอยบ้านประธานชุมชน มงคลเกษม หมู่ที่ ๕ ตำบลท่ายาง	เพื่ออำนวยความสะดวก และปลอดภัยแก่ประชาชน ในการคมนาคม	ก่อสร้างปรับปรุงถนน ค.ส.ล พร้อมบ่อพักท่อระบายน้ำ กว้าง ๕.๓๐ - ๖.๐๐ เมตร ยาว ๗๒.๐๐ เมตร หนา ๐.๑๕ เมตร หรือพื้นที่ ไม่น้อยกว่า ๔๐๑.๐๐ ตารางเมตร	๓๘๑,๐๐๐	-	-	-	-	ปรับปรุงถนน ค.ส.ล.พร้อมบ่อพักท่อระบายน้ำ พื้นที่ไม่น้อยกว่า ๔๐๑.๐๐ ตารางเมตร	ประชาชนได้รับความสะดวก และปลอดภัยในการจราจร	กองช่าง
๑๑	โครงการก่อสร้างถนนค.ส.ล. บ้านหนองแพปล่างรวมพลัง เชื่อมเขตบ้านหนองหินถ่วง หมู่ที่ ๕ ตำบลท่ายาง	เพื่ออำนวยความสะดวก และปลอดภัยแก่ประชาชน ในการคมนาคม	ก่อสร้างถนน ค.ส.ล. กว้าง ๔.๐๐ เมตร ยาว ๓๖๕.๐๐ เมตร หนา ๐.๑๕ เมตร หรือพื้นที่ไม่น้อยกว่า ๑,๔๖๐.๐๐ ตารางเมตร	๑,๐๐๗,๐๐๐	-	-	-	-	ถนน ค.ส.ล. พื้นที่ไม่น้อยกว่า ๑,๔๖๐.๐๐ ตารางเมตร	ประชาชนได้รับความสะดวก และปลอดภัยในการจราจร	กองช่าง
๑๒	โครงการก่อสร้างปรับปรุงผิวจราจร แอสฟัลต์ติกคอนกรีต แยกจากถนน ทางเข้ากระเจียวผ่านหน้าศาลาหลวง พ่อตัด หมู่ที่ ๖ ตำบลท่ายาง	เพื่ออำนวยความสะดวก และปลอดภัยแก่ประชาชนในการคมนาคม	ก่อสร้างปรับปรุงผิวจราจรแอสฟัลต์ติกคอนกรีต กว้าง ๕.๐๐ เมตร ยาว ๔๗๕.๐๐ เมตร หนา ๐.๐๕ เมตร หรือพื้นที่ไม่น้อยกว่า ๒,๓๗๕.๐๐ ตารางเมตร	๑,๓๐๖,๐๐๐	-	-	-	-	ถนนแอสฟัลต์ติกคอนกรีต พื้นที่ไม่น้อยกว่า ๒,๓๗๕.๐๐ ตารางเมตร	ประชาชนได้รับความสะดวก และปลอดภัยในการจราจร	กองช่าง
๑๓	โครงการก่อสร้างถนน ค.ส.ล. บ้านหนองบัว ซอย ๑๒ หมู่ที่ ๗ ตำบลท่ายาง	เพื่ออำนวยความสะดวก และปลอดภัยแก่ประชาชน ในการคมนาคม	ก่อสร้างถนน ค.ส.ล. กว้าง ๓.๕๐ เมตร ยาว ๔๖.๐๐ เมตร หนา ๐.๑๕ เมตร หรือพื้นที่ไม่น้อยกว่า ๑๖๑.๐๐ ตารางเมตร	๑๐๕,๐๐๐	-	-	-	-	ถนน ค.ส.ล. พื้นที่ไม่น้อยกว่า ๑๖๑.๐๐ ตารางเมตร	ประชาชนได้รับความสะดวก และปลอดภัยในการจราจร	กองช่าง
๑๔	โครงการก่อสร้างรางร่องระบายน้ำ (รางยู) ต่อจากของเดิม บ้านหนองไข่น้ำ ซอย ๔ หมู่ที่ ๗ ตำบลท่ายาง	เพื่อให้สามารถระบายน้ำได้อย่างรวดเร็ว	ก่อสร้างรางระบายน้ำเพิ่ม (รางยู) ต่อจากของเดิม กว้าง ๑.๐๐ เมตร ยาว ๖๓๖.๐๐ เมตร	๓,๑๘๐,๐๐๐	-	-	-	-	ทำร่องระบายน้ำเพิ่ม(รางยู) ต่อจากของเดิม ยาว ๖๓๖.๐๐ เมตร	สามารถระบายได้อย่างรวดเร็ว	กองช่าง

รายละเอียดโครงการพัฒนา
แผนพัฒนาท้องถิ่น (พ.ศ. ๒๕๖๖ - ๒๕๗๐)
เทศบาลตำบลท่ายาง

ที่	โครงการ	วัตถุประสงค์	เป้าหมาย (ผลผลิตของโครงการ)	งบประมาณ					ตัวชี้วัด (KPI)	ผลที่คาดว่าจะได้รับ	หน่วยงาน รับผิดชอบหลัก
				๒๕๖๖	๒๕๖๗	๒๕๖๘	๒๕๖๙	๒๕๗๐			
๑๕	โครงการก่อสร้างถนน ค.ส.ล. บ้านหนองบัวฮอย ซอย ๑๑ หมู่ที่ ๗ ตำบลท่ายาง	เพื่ออำนวยความสะดวกปลอดภัยแก่ประชาชนในการคมนาคม	ก่อสร้างถนน ค.ส.ล. กว้าง ๓.๐๐ เมตร ยาว ๗๔ เมตร หนา ๐.๑๕ หรือพื้นที่ไม่น้อยกว่า ๕๒๒.๐๐ ตารางเมตร	๓๓๙,๐๐๐	-	-	-	-	ก่อสร้างถนน ค.ส.ล. พื้นที่ไม่น้อยกว่า ๕๒๒.๐๐ ตารางเมตร	ประชาชนได้รับความสะดวกและปลอดภัยในการจราจร	กองช่าง
๑๖	โครงการก่อสร้างถนน ค.ส.ล. บ้านหัวทุ่ง-ทุ่งพร้าว หมู่ที่ ๘ ตำบลท่ายาง	เพื่ออำนวยความสะดวกปลอดภัยแก่ประชาชนในการคมนาคม	ก่อสร้างถนน ค.ส.ล. กว้าง ๓.๕๐ เมตร ยาว ๓.๑๐ เมตร หนา ๐.๑๕ เมตร หรือพื้นที่ไม่น้อยกว่า ๑,๐๘๕.๐๐ ตารางเมตร (สายยบ้านนายวิเชียร ชูชื่น)	๗๐๕,๒๕๐	-	-	-	-	ถนน ค.ส.ล. พื้นที่ไม่น้อยกว่า ๑,๐๘๕.๐๐ ตารางเมตร	ประชาชนได้รับความสะดวกและปลอดภัยในการจราจร	กองช่าง
๑๗	โครงการก่อสร้างถนน ค.ส.ล. บ้านตะแบกทองสหกรณ์พัฒนา ซอย๑/๔ หมู่ที่ ๘ ตำบลท่ายาง	เพื่ออำนวยความสะดวกปลอดภัยแก่ประชาชนในการคมนาคม	ก่อสร้างถนน ค.ส.ล. กว้าง ๔.๐๐ เมตร ยาว ๑๔๖.๐๐ เมตร หนา ๐.๑๕ เมตรหรือไม่น้อยกว่า ๕๘๔.๐๐ ตารางเมตร	๓๗๙,๖๐๐	-	-	-	-	ถนน ค.ส.ล. พื้นที่ไม่น้อยกว่า ๕๘๔.๐๐ ตารางเมตร	ประชาชนได้รับความสะดวกและปลอดภัยในการจราจร	กองช่าง
๑๘	โครงการก่อสร้างถนน ค.ส.ล. พร้อมรางยู บ้านหนองแจง ซอย ๔ หมู่ที่ ๙ ตำบลท่ายาง	เพื่ออำนวยความสะดวกปลอดภัยแก่ประชาชนในการคมนาคม	ก่อสร้างถนน ค.ส.ล. กว้าง ๔.๐๐ เมตร ยาว ๘๖.๐๐ เมตร หนา ๐.๑๕ เมตร หรือมีพื้นที่ไม่น้อยกว่า ๓๔๔.๐๐ ตารางเมตรรางยูกว้าง ๒.๑๐ เมตร ลึก ๐.๘๐ เมตร ยาว ๘๖.๐๐ เมตร	๕๘๐,๐๐๐	-	-	-	-	ก่อสร้างถนน ค.ส.ล. พร้อมรางยู ยาว ๘๖.๐๐ เมตร	ประชาชนได้รับความสะดวกและปลอดภัยในการจราจร	กองช่าง

รายละเอียดโครงการพัฒนา
แผนพัฒนาท้องถิ่น (พ.ศ. ๒๕๖๖ - ๒๕๗๐)

เทศบาลตำบลท่ายาง

ที่	โครงการ	วัตถุประสงค์	เป้าหมาย (ผลผลิตของโครงการ)	งบประมาณ					ตัวชี้วัด (KPI)	ผลที่คาดว่าจะได้รับ	หน่วยงาน รับผิดชอบหลัก
				๒๕๖๖	๒๕๖๗	๒๕๖๘	๒๕๖๙	๒๕๗๐			
๑๙	โครงการก่อสร้างถนน ค.ส.ล. เส้น หน้าศาลาชุมชน หมู่ที่ ๑๐ บ้านสหกรณ์ ตำบลท่ายาง	เพื่ออำนวยความสะดวก ปลอดภัยแก่ประชาชน ในการคมนาคม	ก่อสร้างถนน ค.ส.ล. กว้าง ๖.๐๐ เมตร ยาว ๗๕๐.๐๐ เมตร หนา ๐.๑๕ เมตร หรือพื้นที่ไม่น้อยกว่า ๔,๕๐๐.๐๐ ตารางเมตร	๒,๙๒๕,๐๐๐	-	-	-	-	ถนน ค.ส.ล. พื้นที่ไม่น้อยกว่า ๔,๕๐๐.๐๐ ตารางเมตร	ประชาชนได้รับ ความสะดวกและ ปลอดภัยใน การจราจร	กองช่าง
๒๐	โครงการปรับปรุงถนนซอยข้าง คลองชลประทานสาย ๓ บ้านวังขุนด่าน หมู่ที่ ๒ ตำบลท่าคอย	เพื่ออำนวยความสะดวก และปลอดภัยแก่ประชาชน ในการคมนาคม	ปรับปรุงถนน ค.ส.ล. ช่วงที่ ๑ กว้าง ๔.๐๐ เมตร ยาว ๓๒๕.๐๐ เมตร หนา ๐.๑๕ เมตร ช่วงที่ ๒ กว้าง ๔.๐๐ เมตร ยาว ๘๐.๐๐ เมตร หนา ๐.๑๕ เมตร หรือพื้นที่ไม่น้อยกว่า ๑,๖๒๐.๐๐ ตารางเมตร	๑,๑๑๗,๘๐๐	-	-	-	-	พื้นที่ไม่น้อยกว่า ๑,๖๒๐.๐๐ ตารางเมตร	ประชาชนได้รับ ความสะดวก และปลอดภัย ในการจราจร	กองช่าง
๒๑	โครงการก่อสร้างถนน ค.ส.ล. ซอย ๔ บ้านท่าคอย หมู่ที่ ๓ ตำบลท่าคอย	เพื่ออำนวยความสะดวก และปลอดภัยแก่ประชาชน ในการคมนาคม	ก่อสร้างถนน ค.ส.ล. กว้าง ๔.๕๐ เมตร ยาว ๒๔๐.๐๐ เมตร หนา ๐.๑๕ เมตร หรือพื้นที่ ไม่น้อยกว่า ๑,๐๘๐.๐๐ ตารางเมตร	๗๔๕,๒๐๐	-	-	-	-	ถนน ค.ส.ล.พื้นที่ ไม่น้อยกว่า ๑,๐๘๐.๐๐ ตารางเมตร	ประชาชนได้รับ ความสะดวกและ ปลอดภัยในการ จราจร	กองช่าง
๒๒	โครงการก่อสร้างถนน ค.ส.ล. บ้านท่าทุ่งแฝก ซอย ๒ หมู่ที่ ๔ ตำบลท่าคอย	เพื่ออำนวยความสะดวกและ ปลอดภัยแก่ประชาชน ในการคมนาคม	ก่อสร้างถนน ค.ส.ล. กว้าง ๔.๐๐ เมตร ยาว ๒๔๐.๐๐ เมตร หนา ๐.๑๕ เมตร หรือพื้นที่ไม่น้อยกว่า ๙๖๐.๐๐ ตารางเมตร	๖๖๒,๔๐๐	-	-	-	-	ถนน ค.ส.ล.พื้นที่ ไม่น้อยกว่า ๙๖๐.๐๐ ตารางเมตร	ประชาชนได้รับ ความสะดวกและ ปลอดภัยในการ จราจร	กองช่าง

รายละเอียดโครงการพัฒนา
แผนพัฒนาท้องถิ่น (พ.ศ. ๒๕๖๖ - ๒๕๗๐)
เทศบาลตำบลท่ายาง

ที่	โครงการ	วัตถุประสงค์	เป้าหมาย (ผลผลิตของโครงการ)	งบประมาณ					ตัวชี้วัด (KPI)	ผลที่คาดว่าจะได้รับ	หน่วยงาน รับผิดชอบหลัก
				๒๕๖๖	๒๕๖๗	๒๕๖๘	๒๕๖๙	๒๕๗๐			
๒๓	โครงการก่อสร้างถนน ค.ส.ล. เชื่อมเพชร ซอย ๓ หมู่ที่ ๖ ตำบลท่าคอย	เพื่ออำนวยความสะดวกและปลอดภัยแก่ประชาชนในการคมนาคม	ก่อสร้างถนน ค.ส.ล. กว้าง ๔.๐๐ เมตร ยาว ๙๐.๐๐ เมตร หนา ๐.๑๕ เมตร หรือพื้นที่ไม่น้อยกว่า ๓๖๐.๐๐ ตารางเมตร	๒๔๘,๔๐๐		-	-	-	ถนน ค.ส.ล. พื้นที่ไม่น้อยกว่า ๓๖๐.๐๐ ตารางเมตร	ประชาชนได้รับความสะดวกและปลอดภัยในการจราจร	กองช่าง
๒๔	โครงการก่อสร้างถนน ค.ส.ล. เชื่อมเพชร หมู่ที่ ๖ ตำบลท่าคอย	เพื่ออำนวยความสะดวกและปลอดภัยแก่ประชาชนในการคมนาคม	ก่อสร้างถนน ค.ส.ล. กว้าง ๔.๐๐ เมตร ยาว ๔๐.๐๐ เมตร หนา ๐.๑๕ เมตร หรือพื้นที่ไม่น้อยกว่า ๑๖๐.๐๐ ตารางเมตร (ซอยบ้านนางพุดม ประดับเกตุ)	๑๑๐,๔๐๐	-	-	-	-	ถนน ค.ส.ล. พื้นที่ไม่น้อยกว่า ๑๖๐.๐๐ ตารางเมตร	ประชาชนได้รับความสะดวกและปลอดภัยในการจราจร	กองช่าง
๒๕	โครงการก่อสร้างถนน ค.ส.ล. เชื่อมเพชร หมู่ที่ ๖ ตำบลท่าคอย	เพื่ออำนวยความสะดวกและปลอดภัยแก่ประชาชนในการคมนาคม	ก่อสร้างถนน ค.ส.ล. กว้าง ๔.๐๐ เมตร ยาว ๔๕.๐๐ เมตร หนา ๐.๑๕ เมตร หรือพื้นที่ไม่น้อยกว่า ๑๘๐.๐๐ ตารางเมตร (ซอยบ้านนางรัชนี)	๑๒๔,๒๐๐	-	-	-	-	ถนน ค.ส.ล. พื้นที่ไม่น้อยกว่า ๑๘๐.๐๐ ตารางเมตร	ประชาชนได้รับความสะดวกและปลอดภัยในการจราจร	กองช่าง
๒๖	โครงการก่อสร้างถนน ค.ส.ล. เชื่อมเพชร หมู่ที่ ๖ ตำบลท่าคอย	เพื่ออำนวยความสะดวกและปลอดภัยแก่ประชาชนในการคมนาคม	ก่อสร้างถนน ค.ส.ล. กว้าง ๔.๐๐ เมตร ยาว ๑๔๐.๐๐ เมตร หนา ๐.๑๕ เมตร หรือพื้นที่ไม่น้อยกว่า ๕๖๐.๐๐ ตารางเมตร (ซอยบ้านนายนิพนธ์ ทับซ้อน)	๓๘๖,๔๐๐	-	-	-	-	ถนน ค.ส.ล. พื้นที่ไม่น้อยกว่า ๕๖๐.๐๐ ตารางเมตร	ประชาชนได้รับความสะดวกและปลอดภัยในการจราจร	กองช่าง

รายละเอียดโครงการพัฒนา
แผนพัฒนาท้องถิ่น (พ.ศ. ๒๕๖๖ - ๒๕๗๐)

แบบ ผ. ๐๒

เทศบาลตำบลท่ายาง

ที่	โครงการ	วัตถุประสงค์	เป้าหมาย (ผลผลิตของโครงการ)	งบประมาณ					ตัวชี้วัด (KPI)	ผลที่คาดว่าจะ ได้รับ	หน่วยงาน รับผิดชอบ หลัก
				๒๕๖๖	๒๕๖๗	๒๕๖๘	๒๕๖๙	๒๕๗๐			
๒๗	โครงการก่อสร้างถนน ค.ส.ล. เชื่อมเพชร หมู่ที่ ๖ ตำบลท่าคอย	เพื่ออำนวยความสะดวกและปลอดภัยแก่ประชาชนในการคมนาคม	ก่อสร้างถนน ค.ส.ล. กว้าง ๒.๕๐ เมตร ยาว ๔๐.๐๐ เมตร หนา ๐.๑๕ เมตร หรือพื้นที่ไม่น้อยกว่า ๑๖๐.๐๐ ตารางเมตร (ขอยบ้านนายเถลิงศักดิ์ ช้างเผือก)	๖๕,๐๐๐	-	-	-	-	ถนน ค.ส.ล.พื้นที่ไม่น้อยกว่า ๑๖๐.๐๐ ตารางเมตร	ประชาชนได้รับความสะดวกและปลอดภัยในการจราจร	กองช่าง
๒๘	โครงการก่อสร้างถนน ค.ส.ล. สาย ๑ พัฒนา หมู่ที่ ๗ ตำบลท่าคอย และหมู่ที่ ๘ ตำบลท่ายาง	เพื่ออำนวยความสะดวกและปลอดภัยแก่ประชาชนในการคมนาคม	ก่อสร้างถนน ค.ส.ล. กว้าง ๔.๐๐ เมตร ยาว ๑๕๐.๐๐ เมตร หนา ๐.๑๕ เมตร หรือพื้นที่ไม่น้อยกว่า ๖๐๐.๐๐ ตารางเมตร	๔๑๔,๐๐๐	-	-	-	-	ถนน ค.ส.ล.พื้นที่ไม่น้อยกว่า ๖๐๐.๐๐ ตารางเมตร	ประชาชนได้รับความสะดวกและปลอดภัยในการจราจร	กองช่าง
๒๙	โครงการก่อสร้างวางท่อระบายน้ำพร้อมบ่อพัก หมู่ที่ ๘ ตำบลท่าคอย (ตั้งแต่แยกสะพานโค้งข่อย - แยกสะพานร้านค้า บ้านฝั่งคลอง)	เพื่อให้สามารถระบายน้ำได้อย่างรวดเร็ว	ก่อสร้างวางท่อระบายน้ำพร้อมบ่อพัก ระยะทาง ๗๘๐.๐๐ เมตร ท่อ A ๐.๖๐ เมตรยาว ๗๐๑.๐๐ เมตร บ่อพัก จำนวน ๗๙ บ่อ	๒,๓๔๐,๐๐๐	-	-	-	-	ท่อระบายน้ำพร้อมบ่อพักระยะทาง ๗๘๐.๐๐ เมตร	สามารถระบายน้ำในพื้นที่ได้อย่างมีประสิทธิภาพ	กองช่าง
๓๐	โครงการก่อสร้างท่อระบายน้ำเสีย บ้านฝั่งคลอง หมู่ที่ ๘ ตำบลท่าคอย (ตั้งแต่สะพาน - คริวลุงซุบ ทั้ง ๒ ฝั่งถนน)	เพื่อให้สามารถระบายน้ำได้อย่างรวดเร็ว	ก่อสร้างวางท่อระบายน้ำเสีย ระยะทาง ๑,๑๘๐.๐๐ เมตร ท่อ A ๐.๖๐ เมตร ยาว ๑,๐๖๑.๐๐ เมตร บ่อพัก จำนวน ๑๑๙ บ่อ	๓,๕๔๐,๐๐๐	-	-	-	-	ท่อระบายน้ำพร้อมบ่อพักระยะทาง ๑,๐๖๑.๐๐ เมตร	สามารถระบายน้ำในพื้นที่ได้อย่างมีประสิทธิภาพ	กองช่าง

รายละเอียดโครงการพัฒนา
แผนพัฒนาท้องถิ่น (พ.ศ. ๒๕๖๖ - ๒๕๗๐)

เทศบาลตำบลท่าทราย

ที่	โครงการ	วัตถุประสงค์	เป้าหมาย (ผลผลิตของโครงการ)	งบประมาณ					ตัวชี้วัด (KPI)	ผลที่คาดว่าจะได้รับ	หน่วยงาน รับผิดชอบหลัก
				๒๕๖๖	๒๕๖๗	๒๕๖๘	๒๕๖๙	๒๕๗๐			
๓๑	โครงการก่อสร้างถนน ค.ส.ล. สาย ๑ พัฒนา (ซอย ๒ แยกซอยเจ้าแม่) หมู่ที่ ๙ ตำบลท่าคอย	เพื่ออำนวยความสะดวกและปลอดภัยแก่ประชาชนในการคมนาคม	ก่อสร้างถนน ค.ส.ล. กว้าง ๔.๐๐ เมตร ยาว ๒๕๐.๐๐ เมตร หนา ๐.๑๕ เมตร หรือพื้นที่ไม่น้อยกว่า ๑,๐๐๐.๐๐ ตารางเมตร	๖๙๐,๐๐๐	-	-	-	-	ถนน ค.ส.ล. พื้นที่ไม่น้อยกว่า ๑,๐๐๐.๐๐ ตารางเมตร	ประชาชนได้รับความสะดวกและปลอดภัยในการจราจร	กองช่าง
๓๒	โครงการก่อสร้างถนน ค.ส.ล. บ้านโค้งตาสูก (ซอย ๓ ข้างถึงประปา) หมู่ที่ ๙ ตำบลท่าคอย	เพื่ออำนวยความสะดวกและปลอดภัยแก่ประชาชนในการคมนาคม	ก่อสร้างถนน ค.ส.ล. กว้าง ๔.๐๐ เมตร ยาว ๔๔๕.๐๐ เมตร หนา ๐.๑๕ เมตร หรือพื้นที่ไม่น้อยกว่า ๑,๗๘๐.๐๐ ตารางเมตร	๑,๒๒๘,๒๐๐	-	-	-	-	ถนน ค.ส.ล. พื้นที่ไม่น้อยกว่า ๑,๗๘๐.๐๐ ตารางเมตร	ประชาชนได้รับความสะดวกและปลอดภัยในการจราจร	กองช่าง
๓๓	โครงการก่อสร้างถนน ค.ส.ล. ค่อมเหมืองน้ำสายกลางหมู่บ้านหนองปลวก หมู่ที่ ๙ ตำบลท่าคอย	เพื่ออำนวยความสะดวกและปลอดภัยแก่ประชาชนในการคมนาคม	ก่อสร้างถนน ค.ส.ล. กว้าง ๒.๐๐ เมตร ยาว ๑๒๐.๐๐ เมตร หนา ๐.๑๕ เมตร หรือพื้นที่ไม่น้อยกว่า ๒๔๐.๐๐ ตารางเมตร	๑๖๕,๖๐๐	-	-	-	-	ถนน ค.ส.ล. พื้นที่ไม่น้อยกว่า ๒๔๐.๐๐ ตารางเมตร	ประชาชนได้รับความสะดวกและปลอดภัยในการจราจร	กองช่าง
๓๔	โครงการก่อสร้างถนน ค.ส.ล. ข้างบ้านประธานชุมชนหนองสัก หมู่ที่ ๒ ตำบลท่าทราย	เพื่ออำนวยความสะดวกและปลอดภัยแก่ประชาชนในการคมนาคม	ก่อสร้างถนน ค.ส.ล. กว้าง ๑.๘๐ - ๔.๐๐ เมตร ยาว ๑๒๙.๐๐ เมตร หนา ๐.๑๕ เมตร หรือพื้นที่ไม่น้อยกว่า ๔๐๐.๐๐ ตารางเมตร	-	๒๗๖,๐๐๐	-	-	-	ถนน ค.ส.ล. พื้นที่ไม่น้อยกว่า ๔๐๐.๐๐ ตารางเมตร	ประชาชนได้รับความสะดวกและปลอดภัยในการจราจร	กองช่าง

รายละเอียดโครงการพัฒนา
แผนพัฒนาท้องถิ่น (พ.ศ. ๒๕๖๖ - ๒๕๗๐)
เทศบาลตำบลท่ายาง

ที่	โครงการ	วัตถุประสงค์	เป้าหมาย (ผลผลิตของโครงการ)	งบประมาณ					ตัวชี้วัด (KPI)	ผลที่คาดว่าจะได้รับ	หน่วยงาน รับผิดชอบหลัก
				๒๕๖๖	๒๕๖๗	๒๕๖๘	๒๕๖๙	๒๕๗๐			
๓๕	โครงการก่อสร้างถนน ค.ส.ล. บ้านไสค์บ้าน หมู่ที่ ๓ ตำบลท่ายาง	เพื่ออำนวยความสะดวกปลอดภัยแก่ประชาชนในการคมนาคม	ก่อสร้างถนน ค.ส.ล. กว้าง ๓.๐๐ เมตร ยาว ๑๐๕.๐๐ เมตร หนา ๐.๑๕ เมตร หรือพื้นที่ไม่น้อยกว่า ๓๑๕.๐๐ ตารางเมตร	-	๒๑๗,๓๕๐	-	-	-	ถนน ค.ส.ล. พื้นที่ไม่น้อยกว่า ๓๑๕.๐๐ ตารางเมตร	ประชาชนได้รับความสะดวกและปลอดภัยในการจราจร	กองช่าง
๓๖	โครงการก่อสร้างถนน ค.ส.ล. บ้านโรงนอกสามัคคีแยกซอย ๑/๑ หมู่ที่ ๕ ตำบลท่ายาง	เพื่ออำนวยความสะดวกปลอดภัยแก่ประชาชนในการคมนาคม	ก่อสร้างถนน ค.ส.ล. กว้าง ๓.๕๐ เมตร ยาว ๑๔๐.๐๐ เมตร หนา ๐.๑๕ เมตร หรือพื้นที่ไม่น้อยกว่า ๔๙๐.๐๐ ตารางเมตร	-	๓๓๘,๐๐๐	-	-	-	ถนน ค.ส.ล. พื้นที่ไม่น้อยกว่า ๔๙๐.๐๐ ตารางเมตร	ประชาชนได้รับความสะดวกและปลอดภัยในการจราจร	กองช่าง
๓๗	โครงการก่อสร้างท่อระบายน้ำ ค.ส.ล. บริเวณถนนไปสนามกีฬาช่วงบ้านเลขที่ ๓๙๓/๕๔ ถึงปากซอย ๖ หมู่ที่ ๕ ตำบลท่ายาง	เพื่ออำนวยความสะดวกปลอดภัยแก่ประชาชนในการคมนาคม	ก่อสร้างท่อระบายน้ำ ค.ส.ล. ยาว ๘๓.๐๐ เมตร	-	๒๕๗,๐๐๐	-	-	-	ท่อระบายน้ำ ค.ส.ล. ยาว ๘๓.๐๐ เมตร	ประชาชนได้รับความสะดวกและปลอดภัยในการจราจร	กองช่าง
๓๘	โครงการก่อสร้างถนน ค.ส.ล. สายปากบ่อซอย ๒ หมู่ที่ ๗ ตำบลท่ายาง	เพื่ออำนวยความสะดวกและปลอดภัยแก่ประชาชนในการคมนาคม	ก่อสร้างถนน ค.ส.ล. กว้าง ๓.๐๐ เมตร ยาว ๑๑๕.๐๐ เมตร หนา ๐.๑๕ เมตร หรือพื้นที่ไม่น้อยกว่า ๓๔๕.๐๐ ตารางเมตร	-	๒๒๔,๒๕๐	-	-	-	ถนน ค.ส.ล. พื้นที่ไม่น้อยกว่า ๓๔๕.๐๐ ตารางเมตร	ประชาชนได้รับความสะดวกและปลอดภัยในการจราจร	กองช่าง

รายละเอียดโครงการพัฒนา
แผนพัฒนาท้องถิ่น (พ.ศ. ๒๕๖๖ - ๒๕๗๐)

เทศบาลตำบลท่ายาง

ที่	โครงการ	วัตถุประสงค์	เป้าหมาย (ผลผลิตของโครงการ)	งบประมาณ					ตัวชี้วัด (KPI)	ผลที่คาดว่าจะได้รับ	หน่วยงาน รับผิดชอบหลัก
				๒๕๖๖	๒๕๖๗	๒๕๖๘	๒๕๖๙	๒๕๗๐			
๓๙	โครงการก่อสร้างถนน ค.ส.ล. โรงพยาบาล-ระหานบอน หมู่ที่ ๑ ตำบลท่ายาง	เพื่ออำนวยความสะดวกและปลอดภัยแก่ประชาชนในการคมนาคม	ก่อสร้างถนน ค.ส.ล. กว้าง ๔.๐๐ เมตร ยาว ๑๙๓.๐๐ เมตร หน้า ๐.๑๕ เมตร หรือพื้นที่ไม่น้อยกว่า ๗๗๒.๐๐ ตารางเมตร	-	๕๓๒,๐๐๐	-	-	-	ถนน ค.ส.ล. พื้นที่ไม่น้อยกว่า ๗๗๒.๐๐ ตารางเมตร	ประชาชนได้รับความสะดวกและปลอดภัยในการจราจร	กองช่าง
๔๐	โครงการก่อสร้างถนน ค.ส.ล. บ้านหนองบัว ซอย ๑๔ หมู่ที่ ๗ ตำบลท่ายาง	เพื่ออำนวยความสะดวกและปลอดภัยแก่ประชาชนในการคมนาคม	ก่อสร้างถนน ค.ส.ล. กว้าง ๓.๐๐ เมตร ยาว ๒๙๒.๐๐ เมตร หน้า ๐.๑๕ เมตรหรือพื้นที่ไม่น้อยกว่า ๘๗๖.๐๐ ตารางเมตร	-	๕๗๐,๐๐๐	-	-	-	ถนน ค.ส.ล. พื้นที่ไม่น้อยกว่า ๘๗๖.๐๐ ตารางเมตร	ประชาชนได้รับความสะดวกและปลอดภัยในการจราจร	กองช่าง
๔๑	โครงการจัดทำป้ายชื่อซอย ซอย ๑/๑ , ซอย ๑/๒ , ซอย ๑/๓ , ซอย ๑/๔ , ซอย ๒ , ซอย ๓ , ซอย ๔ , ซอย ๕ , ซอย ๖ , ซอย ๗ หมู่ ๘ ตำบลท่ายาง	เพื่อประชาสัมพันธ์และบอกสถานที่ต่างๆของชุมชนตลอดจนได้รับความสะดวกในการสัญจร	จัดทำป้ายชื่อจำนวน ๑๐ ป้าย	-	๑๑๐,๐๐๐	-	-	-	ป้ายชื่อจำนวน ๑๐ ป้าย	ประชาชนได้รับความสะดวกและปลอดภัยในการจราจร	กองช่าง
๔๒	โครงการก่อสร้างท่อระบายน้ำถนนสายหัวทุ่ง - ทุ่งพร้าว หมู่ที่ ๘ ตำบลท่ายาง	เพื่อให้สามารถระบายน้ำได้อย่างรวดเร็ว	ก่อสร้างท่อระบายน้ำเส้นผ่าศูนย์กลาง ๑ เมตร ยาว ๗๐๕.๐๐ เมตร	-	๒,๖๗๙,๐๐๐	-	-	-	ท่อระบายน้ำ ยาว ๗๐๕.๐๐ เมตร	สามารถระบายน้ำได้อย่างรวดเร็ว	กองช่าง

รายละเอียดโครงการพัฒนา
แผนพัฒนาท้องถิ่น (พ.ศ. ๒๕๖๖ - ๒๕๗๐)

เทศบาลตำบลท่ายาง

ที่	โครงการ	วัตถุประสงค์	เป้าหมาย (ผลผลิตของโครงการ)	งบประมาณ					ตัวชี้วัด (KPI)	ผลที่คาดว่าจะได้รับ	หน่วยงาน รับผิดชอบหลัก
				๒๕๖๖	๒๕๖๗	๒๕๖๘	๒๕๖๙	๒๕๗๐			
๔๓	โครงการก่อสร้างถนน ค.ส.ล. คลองสาย ๒ ตรงข้ามคอกหมู หมู่ที่ ๙ ตำบลท่ายาง	เพื่ออำนวยความสะดวกและปลอดภัยแก่ประชาชนในการคมนาคม	ก่อสร้างถนน ค.ส.ล. กว้าง ๔.๐๐ เมตร ยาว ๓๑๐.๐๐ เมตร หนา ๐.๑๕ เมตร หรือพื้นที่ไม่น้อยกว่า ๑,๒๔๐.๐๐ ตารางเมตร	-	๘๓๒,๐๐๐	-	-	-	ถนน ค.ส.ล. พื้นที่ไม่น้อยกว่า ๑,๒๔๐.๐๐ ตารางเมตร	ประชาชนได้รับความสะดวกและปลอดภัยในการจราจร	กองช่าง
๔๔	โครงการก่อสร้างถนน ค.ส.ล. เส้นชุมชนหน้าศาลา หมู่ที่ ๑๐ ตำบลท่ายาง ไปจรด หมู่ที่ ๒ หนองจอก	เพื่ออำนวยความสะดวกและปลอดภัยแก่ประชาชนในการคมนาคม	ก่อสร้างถนน ค.ส.ล. กว้าง ๕.๐๐ เมตร ยาว ๒๓๐.๐๐ เมตร หนา ๐.๑๕ เมตรหรือไม่น้อยกว่า ๑,๑๕๐.๐๐ ตารางเมตร	-	๗๔๗,๕๐๐	-	-	-	ถนน ค.ส.ล. พื้นที่ไม่น้อยกว่า ๑,๑๕๐.๐๐ ตารางเมตร	ประชาชนได้รับความสะดวกและปลอดภัยในการจราจร	กองช่าง
๔๕	โครงการก่อสร้างถนน ค.ส.ล. ขอยไต่ะเงิน หมู่ที่ ๑๐ ตำบลท่ายาง	เพื่ออำนวยความสะดวกและปลอดภัยแก่ประชาชนในการคมนาคม	ก่อสร้างถนน ค.ส.ล. กว้าง ๓.๐๐ เมตร ยาว ๑๐๙.๐๐ เมตร หนา ๐.๑๕ เมตรหรือไม่น้อยกว่า ๓๒๗.๐๐ ตารางเมตร	-	๒๑๒,๕๐๐	-	-	-	ถนน ค.ส.ล. พื้นที่ไม่น้อยกว่า ๓๒๗.๐๐ ตารางเมตร	ประชาชนได้รับความสะดวกและปลอดภัยในการจราจร	กองช่าง
๔๖	โครงการก่อสร้างถนนลูกรัง จากป่าช้า ถึง คั่นคลองดี ๙ บ้านบึงกระจับก้าวหน้า หมู่ที่ ๒ ตำบลท่าคอย	เพื่ออำนวยความสะดวกและปลอดภัยแก่ประชาชนในการคมนาคม	ก่อสร้างถนนลูกรัง กว้าง ๔.๐๐ เมตร ยาว ๕๘.๐๐ เมตร หรือพื้นที่ไม่น้อยกว่า ๒๓๒.๐๐ ตารางเมตร	-	๑๖๐,๐๘๐	-	-	-	ถนน ค.ส.ล. พื้นที่ไม่น้อยกว่า ๒๓๒.๐๐ ตารางเมตร	ประชาชนได้รับความสะดวกและปลอดภัยในการจราจร	กองช่าง
๔๗	โครงการปรับปรุงถมดินที่สาธารณะประโยชน์หนองนกกาย	เพื่อจะดำเนินการก่อสร้างอาคารอเนกประสงค์	ก่อสร้างปรับปรุงถมดิน กว้าง ๓.๐๐ เมตร ยาว ๑๓๐.๐๐ เมตร สูง ๐.๕๐ เมตร หรือพื้นที่ไม่น้อยกว่า ๓๙๐.๐๐ ตารางเมตร	-	๑๑๗,๐๐๐	-	-	-	ถมดินที่สาธารณะประโยชน์ หรือพื้นที่ไม่น้อยกว่า ๓๙๐.๐๐ ตารางเมตร	มีสถานที่ในการก่อสร้างอาคารอเนกประสงค์	กองช่าง

รายละเอียดโครงการพัฒนา
แผนพัฒนาท้องถิ่น (พ.ศ. ๒๕๖๖ - ๒๕๗๐)
เทศบาลตำบลท่าทราย

ที่	โครงการ	วัตถุประสงค์	เป้าหมาย (ผลผลิตของโครงการ)	งบประมาณ					ตัวชี้วัด (KPI)	ผลที่คาดว่าจะได้รับ	หน่วยงาน รับผิดชอบหลัก
				๒๕๖๖	๒๕๖๗	๒๕๖๘	๒๕๖๙	๒๕๗๐			
๔๘	โครงการก่อสร้างถนน ค.ส.ล. พร้อมบันไดลงแม่น้ำเพชรบุรี หมู่ที่ ๒ ตำบลท่าคอย	เพื่ออำนวยความสะดวกและปลอดภัยแก่ประชาชนในการคมนาคม	ก่อสร้างถนน ค.ส.ล. กว้าง ๔.๐๐ เมตร ยาว ๒๖.๐๐ เมตร หนา ๐.๑๕ เมตร หรือพื้นที่ไม่น้อยกว่า ๑๐๔.๐๐ ตารางเมตร พร้อมบันได ขนาด ๔ x ๑๕ เมตร	-	๑๑๖,๗๖๐	-	-	-	ถนน ค.ส.ล.พื้นที่ไม่น้อยกว่า ๑๐๔.๐๐ ตารางเมตร พร้อมบันได ยาว ๑๕.๐๐ เมตร	ประชาชนได้รับความสะดวกและปลอดภัยในการจราจร	กองช่าง
๔๙	โครงการก่อสร้างถนน ค.ส.ล. ซอย ๕ บ้านท่าคอย หมู่ที่ ๓ ตำบลท่าคอย	เพื่ออำนวยความสะดวกและปลอดภัยแก่ประชาชนในการคมนาคม	ก่อสร้างถนน ค.ส.ล. ช่วงที่ ๑ กว้าง ๕.๘๐ เมตร ยาว ๙๔.๐๐ เมตร หนา ๐.๑๕ เมตร ช่วงที่ ๒ กว้าง ๔.๐๐ เมตร ยาว ๒๐๐.๐๐ เมตร หนา ๐.๑๕ เมตร หรือพื้นที่ไม่น้อยกว่า ๑,๓๔๕.๐๐ ตารางเมตร	-	๙๒๘,๐๕๐	-	-	-	ถนน ค.ส.ล.พื้นที่ไม่น้อยกว่า ๑,๓๔๕.๐๐ ตารางเมตร	ประชาชนได้รับความสะดวกและปลอดภัยในการจราจร	กองช่าง

รายละเอียดโครงการพัฒนา
แผนพัฒนาท้องถิ่น (พ.ศ. ๒๕๖๖ - ๒๕๗๐)

เทศบาลตำบลท่ายาง

ที่	โครงการ	วัตถุประสงค์	เป้าหมาย (ผลผลิตของโครงการ)	งบประมาณ					ตัวชี้วัด (KPI)	ผลที่คาดว่าจะได้รับ	หน่วยงาน รับผิดชอบหลัก
				๒๕๖๖	๒๕๖๗	๒๕๖๘	๒๕๖๙	๒๕๗๐			
๕๐	โครงการก่อสร้างถนน ค.ส.ล. บ้านท่าซึก หมู่ที่ ๖ ตำบลท่าคอย (ขอยหนองขโมยเผา-ถนนสาย เขาลูกช้าง-เขื่อนเพชร)	เพื่ออำนวยความสะดวกและปลอดภัยแก่ประชาชน ในการคมนาคม	ก่อสร้างถนน ค.ส.ล. กว้าง ๖.๐๐ เมตร ยาว ๖๕๗.๐๐ เมตร หนา ๐.๑๕ เมตร หรือพื้นที่ไม่น้อยกว่า ๓,๙๔๒.๐๐ ตารางเมตร	-	๒,๗๑๙,๙๘๐	-	-	-	ถนน ค.ส.ล.พื้นที่ ไม่น้อยกว่า ๓,๙๔๒.๐๐ ตารางเมตร	ประชาชนได้รับความสะดวกและปลอดภัยในการจราจร	กองช่าง
๕๑	โครงการก่อสร้างถนน ค.ส.ล. สาย ๑ พัฒนา ขอย ๘ หมู่ที่ ๗ ตำบลท่าคอย	เพื่ออำนวยความสะดวกและปลอดภัยแก่ประชาชน ในการคมนาคม	ก่อสร้างถนน ค.ส.ล. กว้าง ๔.๐๐ เมตร ยาว ๑๕๐.๐๐ เมตร หนา ๐.๑๕ เมตร หรือพื้นที่ไม่น้อยกว่า ๖๐๐.๐๐ ตารางเมตร	-	๔๑๔,๐๐๐	-	-	-	ถนน ค.ส.ล.พื้นที่ ไม่น้อยกว่า ๖๐๐.๐๐ ตารางเมตร	ประชาชนได้รับความสะดวกและปลอดภัยในการจราจร	กองช่าง
๕๒	โครงการก่อสร้างถนน ค.ส.ล. บ้านโค้งตาสูก หมู่ที่ ๙ ตำบลท่าคอย	เพื่ออำนวยความสะดวกและปลอดภัยแก่ประชาชน ในการคมนาคม	ก่อสร้างถนน ค.ส.ล. กว้าง ๔.๐๐ - ๖.๐๐ เมตร ยาว ๑๓๐.๐๐ เมตร หนา ๐.๑๕ เมตร หรือพื้นที่ไม่น้อยกว่า ๖๖๐.๐๐ ตารางเมตร	-	๔๕๕,๔๐๐	-	-	-	ถนน ค.ส.ล.พื้นที่ ไม่น้อยกว่า ๖๖๐.๐๐ ตารางเมตร	ประชาชนได้รับความสะดวกและปลอดภัยในการจราจร	กองช่าง
๕๓	โครงการก่อสร้างถนน ค.ส.ล. บ้านหนองปลวก-บ้านต้นมะรุ้ม หมู่ที่ ๙ ตำบลท่าคอย	เพื่ออำนวยความสะดวกและปลอดภัยแก่ประชาชน ในการคมนาคม	ก่อสร้างถนน ค.ส.ล. กว้าง ๔.๐๐ เมตร ยาว ๕๙๐.๐๐ เมตร หนา ๐.๑๕ เมตร หรือพื้นที่ไม่น้อยกว่า ๒,๓๖๐.๐๐ ตารางเมตร	-	๑,๖๒๘,๔๐๐	-	-	-	ถนน ค.ส.ล.พื้นที่ ไม่น้อยกว่า ๒,๓๖๐.๐๐ ตารางเมตร	ประชาชนได้รับความสะดวกและปลอดภัยในการจราจร	กองช่าง

รายละเอียดโครงการพัฒนา
แผนพัฒนาท้องถิ่น (พ.ศ. ๒๕๖๖ - ๒๕๗๐)
เทศบาลตำบลท่ายาง

ที่	โครงการ	วัตถุประสงค์	เป้าหมาย (ผลผลิตของโครงการ)	งบประมาณ					ตัวชี้วัด (KPI)	ผลที่คาดว่าจะได้รับ	หน่วยงาน รับผิดชอบหลัก
				๒๕๖๖	๒๕๖๗	๒๕๖๘	๒๕๖๙	๒๕๗๐			
๕๔	โครงการก่อสร้างถนน ค.ส.ล. ซอย ๒/๑ บ้านหนองปลวก หมู่ที่ ๙ ตำบลท่าคอย	เพื่ออำนวยความสะดวกและปลอดภัยแก่ประชาชนในการคมนาคม	ก่อสร้างถนน ค.ส.ล. กว้าง ๔.๐๐ เมตร ยาว ๓๐๐.๐๐ เมตร หนา ๐.๑๕ เมตร หรือพื้นที่ไม่น้อยกว่า ๑,๒๐๐.๐๐ ตารางเมตร	-	๘๒๘,๐๐๐	-	-	-	ถนน ค.ส.ล.พื้นที่ไม่น้อยกว่า ๑,๒๐๐.๐๐ ตารางเมตร	ประชาชนได้รับความสะดวกและปลอดภัยในการจราจร	กองช่าง
๕๕	โครงการก่อสร้างถนน ค.ส.ล. บริเวณซอยข้างไปรษณีย์ท่ายาง หมู่ที่ ๑ ตำบลท่ายาง	เพื่ออำนวยความสะดวกและปลอดภัยแก่ประชาชนในการคมนาคม	ก่อสร้างถนน ค.ส.ล. กว้าง ๔.๕๐-๕.๐๐ เมตร ยาว ๒๓๐.๐๐ เมตร หนา ๐.๑๕ เมตรหรือพื้นที่ไม่น้อยกว่า ๑,๐๙๕.๐๐ ตารางเมตร	-	-	๗๕๕,๐๐๐	-	-	ถนน ค.ส.ล.พื้นที่ไม่น้อยกว่า ๑,๐๙๕.๐๐ ตารางเมตร	ประชาชนได้รับความสะดวกและปลอดภัยในการจราจร	กองช่าง
๕๖	โครงการก่อสร้างถนน ค.ส.ล. ชุมชนหนองสัก บ้านถนนสูง ซอย ๓ หมู่ที่ ๒ ตำบลท่ายาง	เพื่ออำนวยความสะดวกและปลอดภัยแก่ประชาชนในการคมนาคม	ก่อสร้างถนน ค.ส.ล. กว้าง ๓.๐๐ เมตร ยาว ๗๔.๐๐ เมตร หนา ๐.๑๕ เมตร หรือพื้นที่ไม่น้อยกว่า ๒๒๒.๐๐ ตารางเมตร	-	-	๑๕๓,๐๐๐	-	-	ถนน ค.ส.ล.พื้นที่ไม่น้อยกว่า ๒๒๒.๐๐ ตารางเมตร	ประชาชนได้รับความสะดวกและปลอดภัยในการจราจร	กองช่าง
๕๗	โครงการก่อสร้างถนน ค.ส.ล. บ้านหนองสัก หมู่ที่ ๒ ตำบลท่ายาง	เพื่ออำนวยความสะดวกและปลอดภัยแก่ประชาชนในการคมนาคม	ก่อสร้างถนน ค.ส.ล. กว้าง ๓.๐๐ เมตร ยาว ๑๐๐.๐๐ เมตร หนา ๐.๑๕ เมตร หรือพื้นที่ไม่น้อยกว่า ๓๐๐.๐๐ ตารางเมตร	-	-	๒๐๗,๐๐๐	-	-	ถนน ค.ส.ล.พื้นที่ไม่น้อยกว่า ๓๐๐.๐๐ ตารางเมตร	ประชาชนได้รับความสะดวกและปลอดภัยในการจราจร	กองช่าง

รายละเอียดโครงการพัฒนา
แผนพัฒนาท้องถิ่น (พ.ศ. ๒๕๖๖ - ๒๕๗๐)

แบบ ผ. ๐๒

เทศบาลตำบลท่ายาง

ที่	โครงการ	วัตถุประสงค์	เป้าหมาย (ผลผลิตของโครงการ)	งบประมาณ					ตัวชี้วัด (KPI)	ผลที่คาดว่าจะได้รับ	หน่วยงาน รับผิดชอบหลัก
				๒๕๖๖	๒๕๖๗	๒๕๖๘	๒๕๖๙	๒๕๗๐			
๕๘	โครงการก่อสร้างติดตั้งป้ายชื่อซอยบ้านท่ากระเทียมพัฒนา หมู่ที่ ๓ ตำบลท่ายาง	เพื่อประชาสัมพันธ์และบอกสถานที่ต่างๆของชุมชนตลอดจนได้รับความสะดวกในการสัญจร	ก่อสร้างป้ายชอย จำนวน ๙ ชุด	-	-	๑๒๖,๐๐๐	-	-	ป้ายชอยจำนวน ๙ ชุด	ประชาชนได้รับความสะดวกและปลอดภัยในการจราจร	กองช่าง
๕๙	โครงการปรับปรุงผิวจราจรแอสฟัลท์ติกคอนกรีตสายเพชรเกษมถึงโรงเรียนบ้านหนองบัว หมู่ที่ ๗ ตำบลท่ายาง	เพื่ออำนวยความสะดวกและปลอดภัยแก่ประชาชนในการคมนาคม	ปรับปรุงผิวจราจรแอสฟัลติกคอนกรีต กว้าง ๖.๐๐ เมตร ยาว ๗๔๗.๐๐ เมตร หนา ๐.๐๕ เมตร หรือพื้นที่ไม่น้อยกว่า ๔,๔๘๒.๐๐ ตารางเมตร	-	-	๑,๗๙๒,๘๐๐	-	-	ถนนแอสฟัลติกพื้นที่ไม่น้อยกว่า ๔,๔๘๒.๐๐ ตารางเมตร	ประชาชนได้รับความสะดวกและปลอดภัยในการจราจร	กองช่าง
๖๐	โครงการก่อสร้างถนน ค.ส.ล บ้านหนองบัว ซอย ๑๕ หมู่ที่ ๗ ตำบลท่ายาง	เพื่ออำนวยความสะดวกและปลอดภัยแก่ประชาชนในการคมนาคม	ก่อสร้างถนน ค.ส.ล. กว้าง ๒.๕๐ เมตร ยาว ๒๕๐.๐๐ เมตร หนา ๐.๑๕ เมตร หรือพื้นที่ไม่น้อยกว่า ๖๒๕.๐๐ ตารางเมตร	-	-	๔๐๗,๐๐๐	-	-	ถนน ค.ส.ล. พื้นที่ไม่น้อยกว่า ๖๒๕.๐๐ ตารางเมตร	ประชาชนได้รับความสะดวกและปลอดภัยในการจราจร	กองช่าง
๖๑	โครงการก่อสร้างถนน ค.ส.ล. ซอย ๗โรงพยาบาล-ระหานบอน หมู่ที่ ๑ ตำบลท่ายาง	เพื่ออำนวยความสะดวกและปลอดภัยแก่ประชาชนในการคมนาคม	ก่อสร้างถนน ค.ส.ล. กว้าง ๕.๐๐ เมตร ยาว ๕๖.๐๐ เมตร หนา ๐.๑๕ เมตร หรือพื้นที่ไม่น้อยกว่า ๒๘๐.๐๐ ตารางเมตร	-	-	๑๙๓,๐๐๐	-	-	ถนน ค.ส.ล. พื้นที่ไม่น้อยกว่า ๒๘๐.๐๐ ตารางเมตร	ประชาชนได้รับความสะดวกและปลอดภัยในการจราจร	กองช่าง
๖๒	โครงการก่อสร้างถนน ค.ส.ล. ซอยข้าง รพ.สต.ตะแบกทองสหกรณ์พัฒนา หมู่ที่ ๘ ตำบลท่ายาง	เพื่ออำนวยความสะดวกและปลอดภัยแก่ประชาชนในการคมนาคม	ก่อสร้างถนน ค.ส.ล. กว้าง ๔.๐๐ เมตร ยาว ๑๓๗.๐๐ เมตร หนา ๐.๑๕ เมตร หรือพื้นที่ไม่น้อยกว่า ๕๔๘.๐๐ ตารางเมตร	-	-	๕๔๖,๒๐๐	-	-	ถนน ค.ส.ล. พื้นที่ไม่น้อยกว่า ๕๔๘.๐๐ ตารางเมตร	ประชาชนได้รับความสะดวกและปลอดภัยในการจราจร	กองช่าง
๖๓	โครงการขุดลอกและวางท่อระบายน้ำข้างถนนบริเวณบ้านทุ่งพร้าว หมู่ที่ ๘ ตำบลท่ายาง	เพื่อให้สามารถระบายน้ำได้อย่างรวดเร็ว	ขุดลอกและวางท่อระบายน้ำ ขนาดเส้นผ่านศูนย์กลาง ๐.๘๐ เมตร ยาว ๔๗๐.๐๐ เมตร	-	-	๑,๗๖๕,๐๐๐	-	-	ขุดลอกและวางท่อระบายน้ำ ยาว ๔๗๐.๐๐	สามารถระบายได้อย่างมีประสิทธิภาพ	กองช่าง

รายละเอียดโครงการพัฒนา
แผนพัฒนาท้องถิ่น (พ.ศ. ๒๕๖๖ - ๒๕๗๐)
เทศบาลตำบลท่ายาง

ที่	โครงการ	วัตถุประสงค์	เป้าหมาย (ผลผลิตของโครงการ)	งบประมาณ					ตัวชี้วัด (KPI)	ผลที่คาดว่าจะได้รับ	หน่วยงาน รับผิดชอบหลัก
				๒๕๖๖	๒๕๖๗	๒๕๖๘	๒๕๖๙	๒๕๗๐			
๖๔	โครงการก่อสร้างถนน ค.ส.ล. บ้านท่าตันโพธิ์ ซอย ๒ หมู่ที่ ๑ ตำบลท่าคอย	เพื่ออำนวยความสะดวกและปลอดภัยแก่ประชาชนในการคมนาคม	ก่อสร้างถนน ค.ส.ล. กว้าง ๓.๐๐ เมตร ยาว ๖๐.๐๐ เมตร หนา ๐.๑๕ เมตร หรือพื้นที่ไม่น้อยกว่า ๑๘๐.๐๐ ตารางเมตร	-	-	๑๒๔,๒๐๐	-	-	ถนน ค.ส.ล.พื้นที่ไม่น้อยกว่า ๑๘๐.๐๐ ตารางเมตร	ประชาชนได้รับความสะดวกและปลอดภัยในการจราจร	กองช่าง
๖๕	โครงการก่อสร้างถนน ค.ส.ล. บ้านท่าตันโพธิ์ หมู่ที่ ๑ ตำบลท่าคอย	เพื่ออำนวยความสะดวกและปลอดภัยแก่ประชาชนในการคมนาคม	ก่อสร้างถนน ค.ส.ล. กว้าง ๔.๐๐ เมตร ยาว ๕๘.๐๐ เมตร หนา ๐.๑๕ เมตร หรือพื้นที่ไม่น้อยกว่า ๒๓๒.๐๐ ตารางเมตร (ซอยบ้านนายสิงห์ ม่วงไหมทอง)	-	-	๑๖๐,๐๘๐	-	-	ถนน ค.ส.ล.พื้นที่ไม่น้อยกว่า ๒๓๒.๐๐ ตารางเมตร	ประชาชนได้รับความสะดวกและปลอดภัยในการจราจร	กองช่าง
๖๖	โครงการก่อสร้างถนน ค.ส.ล. บ้านท่าตันโพธิ์ หมู่ที่ ๑ ตำบลท่าคอย	เพื่ออำนวยความสะดวกและปลอดภัยแก่ประชาชนในการคมนาคม	ก่อสร้างถนน ค.ส.ล. กว้าง ๔.๐๐ เมตร ยาว ๓๕.๐๐ เมตร หนา ๐.๑๕ เมตร หรือพื้นที่ไม่น้อยกว่า ๑๔๐.๐๐ ตารางเมตร (ซอยบ้านนางทองคำ มิ่งเมือง)	-	-	๙๖,๖๐๐	-	-	ถนน ค.ส.ล.พื้นที่ไม่น้อยกว่า ๑๔๐.๐๐ ตารางเมตร	ประชาชนได้รับความสะดวกและปลอดภัยในการจราจร	กองช่าง

รายละเอียดโครงการพัฒนา
แผนพัฒนาท้องถิ่น (พ.ศ. ๒๕๖๖ - ๒๕๗๐)
เทศบาลตำบลท่ายาง

ที่	โครงการ	วัตถุประสงค์	เป้าหมาย (ผลผลิตของโครงการ)	งบประมาณ					ตัวชี้วัด (KPI)	ผลที่คาดว่าจะได้รับ	หน่วยงาน รับผิดชอบหลัก
				๒๕๖๖	๒๕๖๗	๒๕๖๘	๒๕๖๙	๒๕๗๐			
๖๗	โครงการก่อสร้างถนน ค.ส.ล. บ้านท่าตันโพธิ์ หมู่ที่ ๑ ตำบลท่าคอย	เพื่ออำนวยความสะดวกและปลอดภัยแก่ประชาชนในการคมนาคม	ก่อสร้างถนน ค.ส.ล. กว้าง ๔.๐๐ เมตร ยาว ๓๓๐.๐๐ เมตร หนา ๐.๑๕ เมตร หรือพื้นที่ไม่น้อยกว่า ๕๒๐.๐๐ ตารางเมตร (ขอยบ้านนางอืด เขาวัววันมาก)	-	-	๓๕๘,๘๐๐	-	-	ถนน ค.ส.ล. พื้นที่ไม่น้อยกว่า ๕๒๐.๐๐ ตารางเมตร	ประชาชนได้รับความสะดวกและปลอดภัยในการจราจร	กองช่าง
๖๘	โครงการก่อสร้างถนน ค.ส.ล. ขอยลงทุ่งนา บ้านวังขุนด่าน หมู่ที่ ๒ ตำบลท่าคอย	เพื่ออำนวยความสะดวกและปลอดภัยแก่ประชาชนในการคมนาคม	ก่อสร้างถนน ค.ส.ล. กว้าง ๕.๐๐ เมตร ยาว ๒๕๐.๐๐ เมตร หรือพื้นที่ไม่น้อยกว่า ๑,๒๕๐.๐๐ ตารางเมตร	-	-	๘๖๒,๕๐๐	-	-	ถนน ค.ส.ล. พื้นที่ไม่น้อยกว่า ๑,๒๕๐.๐๐ ตารางเมตร	ประชาชนได้รับความสะดวกและปลอดภัยในการจราจร	กองช่าง
๖๙	โครงการก่อสร้างถนน ค.ส.ล. ขอยหน้าศาลา บ้านวังขุนด่าน หมู่ที่ ๒ ตำบลท่าคอย	เพื่ออำนวยความสะดวกและปลอดภัยแก่ประชาชนในการคมนาคม	ก่อสร้างถนน ค.ส.ล. กว้าง ๓.๐๐ เมตร ยาว ๒๒๕.๐๐ เมตร หรือพื้นที่ไม่น้อยกว่า ๖๗๕.๐๐ ตารางเมตร	-	-	๔๖๕,๗๕๐	-	-	ถนน ค.ส.ล. พื้นที่ไม่น้อยกว่า ๖๗๕.๐๐ ตารางเมตร	ประชาชนได้รับความสะดวกและปลอดภัยในการจราจร	กองช่าง
๗๐	โครงการก่อสร้างถนน ค.ส.ล. พร้อมท่อระบายน้ำ ขอย ๒/๔ ๒ ช่วง หมู่ที่ ๒ ตำบลท่าคอย	เพื่ออำนวยความสะดวกและปลอดภัยแก่ประชาชนในการคมนาคม	ก่อสร้างถนน ค.ส.ล. ช่วงที่ ๑ กว้าง ๓.๐๐ เมตร ยาว ๘๐.๐๐ เมตร ช่วงที่ ๒ กว้าง ๔.๐๐ เมตร ยาว ๑๐๐.๐๐ เมตร หรือพื้นที่ไม่น้อยกว่า ๖๔๐.๐๐ ตารางเมตร	-	-	๔๔๑,๖๐๐	-	-	ถนน ค.ส.ล. พื้นที่ไม่น้อยกว่า ๖๔๐.๐๐ ตารางเมตร	ประชาชนได้รับความสะดวกและปลอดภัยในการจราจร	กองช่าง

รายละเอียดโครงการพัฒนา
แผนพัฒนาท้องถิ่น (พ.ศ. ๒๕๖๖ - ๒๕๗๐)

เทศบาลตำบลท่ายาง

ที่	โครงการ	วัตถุประสงค์	เป้าหมาย (ผลผลิตของโครงการ)	งบประมาณ					ตัวชี้วัด (KPI)	ผลที่คาดว่าจะได้รับ	หน่วยงาน รับผิดชอบหลัก
				๒๕๖๖	๒๕๖๗	๒๕๖๘	๒๕๖๙	๒๕๗๐			
๗๑	โครงการก่อสร้างท่อระบายน้ำบ้านท่าคอย หมู่ที่ ๓ ตำบลท่าคอย (ตั้งแต่ศาลาอ่านหนังสือหลังวัดท่าคอย ซอย ๔ - ซอย ๖ ระหว่างกลางถนน)	เพื่อให้สามารถระบายน้ำได้อย่างรวดเร็ว	ก่อสร้างท่อระบายน้ำ \varnothing ๐.๖๐ เมตร ระยะทางยาว ๑๗๒.๐๐ เมตร พร้อมบ่อกัก	-	-	๕๑๖,๐๐๐	-	-	ท่อระบายน้ำ ระยะทางยาว ๑๗๒.๐๐ เมตร	สามารถระบายน้ำในพื้นที่ได้อย่างมีประสิทธิภาพ	กองช่าง
๗๒	โครงการก่อสร้างถนน ค.ส.ล. บ้านท่าทุ่งแฝก ซอย ๘ หมู่ที่ ๔ ตำบลท่าคอย	เพื่ออำนวยความสะดวกและปลอดภัยแก่ประชาชนในการคมนาคม	ก่อสร้างถนน ค.ส.ล. กว้าง ๓.๐๐ เมตร ยาว ๓๖๐.๐๐ เมตร หนา ๐.๑๕ เมตร หรือพื้นที่ไม่น้อยกว่า ๑,๐๘๐.๐๐ ตารางเมตร	-	-	๗๔๕,๒๐๐	-	-	ถนน ค.ส.ล. พื้นที่ไม่น้อยกว่า ๑,๐๘๐.๐๐ ตารางเมตร	ประชาชนได้รับความสะดวกและปลอดภัยในการจราจร	กองช่าง
๗๓	โครงการก่อสร้างถนน ค.ส.ล. บ้านท่าทุ่งแฝก ซอย ๑ หมู่ที่ ๔ ตำบลท่าคอย	เพื่ออำนวยความสะดวกและปลอดภัยแก่ประชาชนในการคมนาคม	ก่อสร้างถนน ค.ส.ล. กว้าง ๔.๐๐ เมตร ยาว ๑๐๐.๐๐ เมตร หนา ๐.๑๕ เมตร หรือพื้นที่ไม่น้อยกว่า ๔๐๐.๐๐ ตารางเมตร	-	-	๒๗๖,๐๐๐	-	-	ถนน ค.ส.ล. พื้นที่ไม่น้อยกว่า ๔๐๐.๐๐ ตารางเมตร	ประชาชนได้รับความสะดวกและปลอดภัยในการจราจร	กองช่าง
๗๔	โครงการก่อสร้างถนน ค.ส.ล. บ้านท่าซึก ซอย ๒ หมู่ที่ ๖ ตำบลท่าคอย	เพื่ออำนวยความสะดวกและปลอดภัยแก่ประชาชนในการคมนาคม	ก่อสร้างถนน ค.ส.ล. กว้าง ๔.๐๐ เมตร ยาว ๓๐๐.๐๐ เมตร หนา ๐.๑๕ เมตร หรือพื้นที่ไม่น้อยกว่า ๑,๒๐๐.๐๐ ตารางเมตร	-	-	๘๒๘,๐๐๐	-	-	ถนน ค.ส.ล. พื้นที่ไม่น้อยกว่า ๑,๒๐๐.๐๐ ตารางเมตร	ประชาชนได้รับความสะดวกและปลอดภัยในการจราจร	กองช่าง

รายละเอียดโครงการพัฒนา
แผนพัฒนาท้องถิ่น (พ.ศ. ๒๕๖๖ - ๒๕๗๐)

แบบ ผ. ๐๒

เทศบาลตำบลท่ายาง

ที่	โครงการ	วัตถุประสงค์	เป้าหมาย (ผลผลิตของโครงการ)	งบประมาณ					ตัวชี้วัด (KPI)	ผลที่คาดว่าจะได้รับ	หน่วยงาน รับผิดชอบ หลัก
				๒๕๖๖	๒๕๖๗	๒๕๖๘	๒๕๖๙	๒๕๗๐			
๗๕	โครงการก่อสร้างถนน ค.ส.ล. สาย ๑ พัฒนา หมู่ที่ ๗ ตำบลท่าคอย	เพื่ออำนวยความสะดวกและปลอดภัยแก่ประชาชนในการคมนาคม	ก่อสร้างถนน ค.ส.ล. กว้าง ๕.๐๐ เมตร ยาว ๔๐๐.๐๐ เมตร หนา ๐.๑๕ เมตร หรือพื้นที่ไม่น้อยกว่า ๒,๐๐๐.๐๐ ตารางเมตร (ซอยบ้านนายเอียง)	-	-	๑,๓๘๐,๐๐๐	-	-	ถนน ค.ส.ล.พื้นที่ไม่น้อยกว่า ๒,๐๐๐.๐๐ ตารางเมตร	ประชาชนได้รับความสะดวกและปลอดภัยในการจราจร	กองช่าง
๗๖	โครงการก่อสร้างถนน ค.ส.ล. สาย ๑ พัฒนา ซอย ๓ หมู่ที่ ๗ ตำบลท่าคอย	เพื่ออำนวยความสะดวกและปลอดภัยแก่ประชาชนในการคมนาคม	ก่อสร้างถนน ค.ส.ล. กว้าง ๔.๐๐ เมตร ยาว ๑๓๖.๐๐ เมตร หนา ๐.๑๕ เมตร หรือพื้นที่ไม่น้อยกว่า ๕๔๔.๐๐ ตารางเมตร	-	-	๓๗๕,๓๖๐	-	-	ถนน ค.ส.ล.พื้นที่ไม่น้อยกว่า ๕๔๔.๐๐ ตารางเมตร	ประชาชนได้รับความสะดวกและปลอดภัยในการจราจร	กองช่าง
๗๗	โครงการก่อสร้างถนน ค.ส.ล. บ้านฝั่งคลอง หมู่ที่ ๘ ตำบลท่าคอย	เพื่ออำนวยความสะดวกและปลอดภัยแก่ประชาชนในการคมนาคม	ก่อสร้างถนน ค.ส.ล. กว้าง ๔.๐๐ เมตร ยาว ๗๘๕.๐๐ เมตร หนา ๐.๑๕ เมตร หรือพื้นที่ไม่น้อยกว่า ๓,๑๔๐.๐๐ ตารางเมตร (สายกระจับ - บ้านไร่กุ่ม)	-	-	๒,๑๖๖,๖๐๐	-	-	ถนน ค.ส.ล.พื้นที่ไม่น้อยกว่า ๓,๑๔๐.๐๐ ตารางเมตร	ประชาชนได้รับความสะดวกและปลอดภัยในการจราจร	กองช่าง
๗๘	โครงการก่อสร้างถนนค.ส.ล. พร้อมท่อระบายน้ำและบ่อพัก บ้านท่าฟุ้ง ซอย ๔ หมู่ที่ ๑ ตำบลท่ายาง	เพื่ออำนวยความสะดวกและปลอดภัยแก่ประชาชนในการคมนาคม	ก่อสร้างถนน ค.ส.ล. พร้อมท่อระบายน้ำและบ่อพัก กว้าง ๔.๐๐ เมตร ยาว ๓๕.๐๐ เมตร หนา ๐.๑๕ เมตร หรือพื้นที่ไม่น้อยกว่า ๑๔๐.๐๐ ตารางเมตร	-	-	-	๒๐๑,๐๐๐	-	ถนน ค.ส.ล.พื้นที่ไม่น้อยกว่า ๑๔๐.๐๐ ตารางเมตร พร้อมท่อระบายน้ำ ยาว ๓๕.๐๐ เมตร	ประชาชนได้รับความสะดวกและปลอดภัยในการจราจร	กองช่าง

รายละเอียดโครงการพัฒนา
แผนพัฒนาท้องถิ่น (พ.ศ. ๒๕๖๖ - ๒๕๗๐)

แบบ ผ. ๐๒

เทศบาลตำบลท่ายาง

ที่	โครงการ	วัตถุประสงค์	เป้าหมาย (ผลผลิตของโครงการ)	งบประมาณ					ตัวชี้วัด (KPI)	ผลที่คาดว่าจะได้รับ	หน่วยงาน รับผิดชอบหลัก
				๒๕๖๖	๒๕๖๗	๒๕๖๘	๒๕๖๙	๒๕๗๐			
๗๙	โครงการก่อสร้างป้ายชอย บ้านหนองสีก หมู่ที่ ๒ ตำบลท่ายาง	เพื่อประชาสัมพันธ์และ บอกสถานที่ต่างๆของ ชุมชนตลอดจนได้รับความ สะดวกในการสัญจร	ก่อสร้างป้ายชอย จำนวน ๑๓ ชุด	-	-	-	๑๘๒,๐๐๐	-	ป้ายชอย จำนวน ๑๓ ชุด	ประชาชนได้รับ ความสะดวก และปลอดภัยใน การจราจร	กองช่าง
๘๐	โครงการก่อสร้างถนน ค.ส.ล. บริเวณสนามฟุตบอลถึงแยกทางเข้า บ่อบำบัดน้ำเสีย บ้านหนองแพบ พัฒนา หมู่ที่ ๕ ตำบลท่ายาง	เพื่ออำนวยความสะดวก และปลอดภัยแก่ประชาชน ในการคมนาคม	ก่อสร้างถนน ค.ส.ล. กว้าง ๔.๐๐ เมตร ยาว ๕๖๕.๐๐ เมตร หนา ๐.๑๕ เมตร หรือพื้นที่ไม่น้อยกว่า ๒,๒๖๐.๐๐ ตารางเมตร	-	-	-	๑,๕๕๙,๐๐๐	-	ถนน ค.ส.ล. พื้นที่ไม่น้อยกว่า ๒,๒๖๐.๐๐ ตารางเมตร	ประชาชนได้รับ ความสะดวก และปลอดภัยใน การจราจร	กองช่าง
๘๑	โครงการก่อสร้างถนน ค.ส.ล. บ้านหนองบัว ชอย ๑๖ หมู่ที่ ๗ ตำบลท่ายาง	เพื่ออำนวยความสะดวก และปลอดภัยแก่ประชาชน ในการคมนาคม	ก่อสร้างถนน ค.ส.ล. กว้าง ๓.๐๐ เมตร ยาว ๒๓๘.๐๐ เมตร หนา ๐.๑๕ เมตร หรือพื้นที่ไม่น้อยกว่า ๗๑๔.๐๐ ตารางเมตร	-	-	-	๔๖๔,๑๐๐	-	ถนน ค.ส.ล.พื้นที่ ไม่น้อยกว่า ๗๑๔.๐๐ ตารางเมตร	ประชาชนได้รับ ความสะดวก และปลอดภัยใน การจราจร	กองช่าง
๘๒	โครงการก่อสร้างถนน ค.ส.ล.พร้อม รางระบายน้ำรูปตัวยู ชอยสหกรณ์ หมู่ที่ ๘ ตำบลท่ายาง	เพื่ออำนวยความสะดวก และปลอดภัยแก่ประชาชน ในการคมนาคม	ก่อสร้างถนน ค.ส.ล. กว้าง ๓.๕๐ เมตร ยาว ๒๘๒.๐๐ เมตร หนา ๐.๑๕ เมตร หรือพื้นที่ไม่ น้อยกว่า ๙๘๗.๐๐ ตารางเมตร รางขนาดกว้าง ๐.๔๐ เมตร ยาว ๒๘๒.๐๐ เมตร	-	-	-	๑,๙๑๐,๕๐๐	-	ถนน ค.ส.ล. พร้อมรางระบาย น้ำ พื้นที่ไม่น้อย กว่า ๙๘๗.๐๐ ตารางเมตร	ประชาชนได้รับ ความสะดวก และปลอดภัยใน การจราจร	กองช่าง

รายละเอียดโครงการพัฒนา
แผนพัฒนาท้องถิ่น (พ.ศ. ๒๕๖๖ - ๒๕๗๐)

เทศบาลตำบลท่ามาย

ที่	โครงการ	วัตถุประสงค์	เป้าหมาย (ผลผลิตของโครงการ)	งบประมาณ					ตัวชี้วัด (KPI)	ผลที่คาดว่าจะได้รับ	หน่วยงาน รับผิดชอบหลัก
				๒๕๖๖	๒๕๖๗	๒๕๖๘	๒๕๖๙	๒๕๗๐			
๘๓	โครงการก่อสร้างถนน ค.ส.ล. บ้านท่าตันโพธิ์ หมู่ที่ ๑ ตำบลท่าคอย	เพื่ออำนวยความสะดวกและปลอดภัยแก่ประชาชนในการคมนาคม	ก่อสร้างถนน ค.ส.ล. กว้าง ๔.๐๐ เมตร ยาว ๒๕.๐๐ เมตร หนา ๐.๑๕ เมตร หรือพื้นที่ไม่น้อยกว่า ๑๐๐.๐๐ ตารางเมตร (ขอยบ้านนายเฮ้ย พูลเพิ่ม)	-	-	-	๖๙,๐๐๐	-	ถนน ค.ส.ล.พื้นที่ไม่น้อยกว่า ๑๐๐.๐๐ ตารางเมตร	ประชาชนได้รับความสะดวกและปลอดภัยในการจราจร	กองช่าง
๘๔	โครงการก่อสร้างถนน ค.ส.ล. บ้านท่าตันโพธิ์ หมู่ที่ ๑ ตำบลท่าคอย	เพื่ออำนวยความสะดวกและปลอดภัยแก่ประชาชนในการคมนาคม	ก่อสร้างถนน ค.ส.ล. กว้าง ๓.๕๐ เมตร ยาว ๒๕.๐๐ เมตร หนา ๐.๑๕ เมตร หรือพื้นที่ไม่น้อยกว่า ๘๗.๕๐ ตารางเมตร (ขอยบ้านคุณประทีป ปลั่งเยี่ยม)	-	-	-	๖๐,๓๗๕	-	ถนน ค.ส.ล.พื้นที่ไม่น้อยกว่า ๘๗.๕๐ ตารางเมตร	ประชาชนได้รับความสะดวกและปลอดภัยในการจราจร	กองช่าง
๘๕	โครงการก่อสร้างถนน ค.ส.ล. ท่าตันโพธิ์ หมู่ที่ ๑ ตำบลท่าคอย	เพื่ออำนวยความสะดวกและปลอดภัยแก่ประชาชนในการคมนาคม	ก่อสร้างถนน ค.ส.ล. กว้าง ๓.๐๐ เมตร ยาว ๓๐.๐๐ เมตร หนา ๐.๑๕ เมตร หรือพื้นที่ไม่น้อยกว่า ๙๐.๐๐ ตารางเมตร	-	-	-	๖๒,๑๐๐	-	ถนน ค.ส.ล.พื้นที่ไม่น้อยกว่า ๙๐.๐๐ ตารางเมตร	ประชาชนได้รับความสะดวกและปลอดภัยในการจราจร	กองช่าง

รายละเอียดโครงการพัฒนา
แผนพัฒนาท้องถิ่น (พ.ศ. ๒๕๖๖ - ๒๕๗๐)

แบบ ผ. ๐๒

เทศบาลตำบลท่ายาง

ที่	โครงการ	วัตถุประสงค์	เป้าหมาย (ผลผลิตของโครงการ)	งบประมาณ					ตัวชี้วัด (KPI)	ผลที่คาดว่าจะได้รับ	หน่วยงาน รับผิดชอบหลัก
				๒๕๖๖	๒๕๖๗	๒๕๖๘	๒๕๖๙	๒๕๗๐			
๘๖	โครงการก่อสร้างถนน ค.ส.ล. บ้านท่าตันโพธิ์ หมู่ที่ ๑ ตำบลท่าคอย	เพื่ออำนวยความสะดวกและปลอดภัยแก่ประชาชนในการคมนาคม	ก่อสร้างถนน ค.ส.ล. กว้าง ๓.๐๐ เมตร ยาว ๓๐.๐๐ เมตร หนา ๐.๑๕ เมตร หรือพื้นที่ไม่น้อยกว่า ๙๐.๐๐ ตารางเมตร (ขอยบ้านนางวันเพ็ญ นิมพาลี)	-	-	-	๖๒,๑๐๐	-	ถนน ค.ส.ล. พื้นที่ไม่น้อยกว่า ๙๐.๐๐ ตารางเมตร	ประชาชนได้รับความสะดวกและปลอดภัยในการจราจร	กองช่าง
๘๗	โครงการก่อสร้างถนน ค.ส.ล. บ้านท่าตันโพธิ์ (จากศาลาท่าตันโพธิ์ - เลียบแม่น้ำเพชรบุรี ถึงบ้านท่าขาม) หมู่ที่ ๑ ตำบลท่าคอย	เพื่ออำนวยความสะดวกและปลอดภัยแก่ประชาชนในการคมนาคม	ก่อสร้างถนน ค.ส.ล. กว้าง ๔.๐๐ เมตร ยาว ๓๘๐.๐๐ เมตร หนา ๐.๑๕ เมตร หรือพื้นที่ไม่น้อยกว่า ๑,๕๒๐.๐๐ ตารางเมตร	-	-	-	๑,๐๔๘,๘๐๐	-	ถนน ค.ส.ล. พื้นที่ไม่น้อยกว่า ๑,๕๒๐.๐๐ ตารางเมตร	ประชาชนได้รับความสะดวกและปลอดภัยในการจราจร	กองช่าง
๘๘	โครงการก่อสร้างถนนแอสฟัลท์ติกคอนกรีต หน้าวัด บ้านท่าคอย หมู่ที่ ๓ ตำบลท่าคอย	เพื่ออำนวยความสะดวกและปลอดภัยแก่ประชาชนในการคมนาคม	ก่อสร้างถนนแอสฟัลท์ติกคอนกรีต กว้าง ๕.๕๐ - ๗.๐๐ เมตร ยาว ๑๖๐.๐๐ เมตร หนา ๐.๑๕ เมตร หรือพื้นที่ไม่น้อยกว่า ๙๙๒.๐๐ ตารางเมตร	-	-	-	๕๔๕,๖๐๐	-	ถนน ค.ส.ล. พื้นที่ไม่น้อยกว่า ๙๙๒.๐๐ ตารางเมตร	ประชาชนได้รับความสะดวกและปลอดภัยในการจราจร	กองช่าง

รายละเอียดโครงการพัฒนา
แผนพัฒนาท้องถิ่น (พ.ศ. ๒๕๖๖ – ๒๕๗๐)
เทศบาลตำบลท่ายาง

แบบ ผ. ๐๒

ที่	โครงการ	วัตถุประสงค์	เป้าหมาย (ผลผลิตของโครงการ)	งบประมาณ					ตัวชี้วัด (KPI)	ผลที่คาดว่าจะได้รับ	หน่วยงาน รับผิดชอบหลัก
				๒๕๖๖	๒๕๖๗	๒๕๖๘	๒๕๖๙	๒๕๗๐			
๘๙	โครงการก่อสร้างถนนแอสฟัลท์ติกคอนกรีต บ้านท่าคอยเหนือ หมู่ที่ ๓ ตำบลท่าคอย	เพื่ออำนวยความสะดวกและปลอดภัยแก่ประชาชนในการคมนาคม	ก่อสร้างถนนแอสฟัลท์ติกคอนกรีต กว้าง ๔.๕๐ – ๔.๙๐ เมตร ยาว ๒๔๐.๐๐ เมตร หนา ๐.๐๕ เมตร หรือพื้นที่ไม่น้อยกว่า ๑,๑๒๘.๐๐ ตารางเมตร	-	-	-	๖๒๐,๔๐๐	-	ถนนแอสฟัลท์ติกคอนกรีต พื้นที่ไม่น้อยกว่า ๑,๑๒๘.๐๐ ตารางเมตร	ประชาชนได้รับความสะดวกและปลอดภัยในการจราจร	กองช่าง
๙๐	โครงการก่อสร้างถนนแอสฟัลท์ติกคอนกรีต ซอย ๕ บ้านท่าคอย หมู่ที่ ๓ ตำบลท่าคอย	เพื่ออำนวยความสะดวกและปลอดภัยแก่ประชาชนในการคมนาคม	ก่อสร้างถนนแอสฟัลท์ติกคอนกรีต กว้าง ๓.๘๐ – ๕.๘๐ เมตร ยาว ๒๙๔.๐๐ เมตร หนา ๐.๐๕ เมตร หรือพื้นที่ไม่น้อยกว่า ๑,๔๑๑.๐๐ ตารางเมตร	-	-	-	๗๗๖,๐๕๐	-	ถนนแอสฟัลท์ติกคอนกรีต พื้นที่ไม่น้อยกว่า ๑,๔๑๑.๐๐ ตารางเมตร	ประชาชนได้รับความสะดวกและปลอดภัยในการจราจร	กองช่าง
๙๑	โครงการก่อสร้างถนนแอสฟัลท์ติกคอนกรีต ซอย ๖ เชื่อม ซอย ๗ บ้านท่าคอย หมู่ที่ ๓ ตำบลท่าคอย	เพื่ออำนวยความสะดวกและปลอดภัยแก่ประชาชนในการคมนาคม	ก่อสร้างถนนแอสฟัลท์ติกคอนกรีต กว้าง ๓.๒๐ – ๔.๐๐ เมตร ยาว ๓๐๐.๐๐ เมตร หนา ๐.๐๕ เมตร หรือพื้นที่ไม่น้อยกว่า ๑,๐๘๐.๐๐ ตารางเมตร	-	-	-	๕๙๔,๐๐๐	-	ถนนแอสฟัลท์ติกคอนกรีต พื้นที่ไม่น้อยกว่า ๑,๐๘๐.๐๐ ตารางเมตร	ประชาชนได้รับความสะดวกและปลอดภัยในการจราจร	กองช่าง
๙๒	โครงการก่อสร้างถนนแอสฟัลท์ติกคอนกรีต ถนนเลียบบำน้ำเพชร บ้านท่าคอยเหนือ หมู่ที่ ๓ ตำบลท่าคอย	เพื่ออำนวยความสะดวกและปลอดภัยแก่ประชาชนในการคมนาคม	ก่อสร้างถนนแอสฟัลท์ติกคอนกรีต กว้าง ๔.๐๐ เมตร ยาว ๑๑๒.๐๐ เมตร หนา ๐.๐๕ เมตร หรือพื้นที่ไม่น้อยกว่า ๔๔๘.๐๐ ตารางเมตร	-	-	-	๒๔๖,๔๐๐	-	ถนนแอสฟัลท์ติกคอนกรีต พื้นที่ไม่น้อยกว่า ๔๔๘.๐๐ ตารางเมตร	ประชาชนได้รับความสะดวกและปลอดภัยในการจราจร	กองช่าง

รายละเอียดโครงการพัฒนา
แผนพัฒนาท้องถิ่น (พ.ศ. ๒๕๖๖ - ๒๕๗๐)

แบบ ผ. ๐๒

เทศบาลตำบลท่ายาง

ที่	โครงการ	วัตถุประสงค์	เป้าหมาย (ผลผลิตของโครงการ)	งบประมาณ					ตัวชี้วัด (KPI)	ผลที่คาดว่าจะได้รับ	หน่วยงาน รับผิดชอบหลัก
				๒๕๖๖	๒๕๖๗	๒๕๖๘	๒๕๖๙	๒๕๗๐			
๙๓	โครงการก่อสร้างถนนแอสฟัลต์ติกคอนกรีต ซอย ๘ บ้านท่าคอยเหนือ หมู่ที่ ๓ ตำบลท่าคอย	เพื่ออำนวยความสะดวกและปลอดภัยแก่ประชาชนในการคมนาคม	ก่อสร้างถนนแอสฟัลต์ติกคอนกรีต กว้าง ๕.๐๐ เมตร ยาว ๓๐๒.๐๐ เมตร หนา ๐.๐๕ เมตร หรือพื้นที่ไม่น้อยกว่า ๑,๕๑๐.๐๐ ตารางเมตร	-	-	-	๘๓๐,๕๐๐	-	ถนนแอสฟัลต์ติกคอนกรีต พื้นที่ไม่น้อยกว่า ๑,๕๑๐.๐๐ ตารางเมตร	ประชาชนได้รับความสะดวกและปลอดภัยในการจราจร	กองช่าง
๙๔	โครงการก่อสร้างถนน แอสฟัลต์ติกคอนกรีต ซอย ๙ บ้านท่าคอยเหนือ หมู่ที่ ๓ ตำบลท่าคอย	เพื่ออำนวยความสะดวกและปลอดภัยแก่ประชาชนในการคมนาคม	ก่อสร้างถนนแอสฟัลต์ติกคอนกรีต กว้าง ๔.๐๐ - ๔.๕๐ เมตร ยาว ๒๕๔.๐๐ เมตร หนา ๐.๐๕ เมตร หรือพื้นที่ไม่น้อยกว่า ๑,๐๗๙.๐๐ ตารางเมตร	-	-	-	๕๙๓,๔๕๐	-	ถนนแอสฟัลต์ติกคอนกรีต พื้นที่ไม่น้อยกว่า ๑,๐๗๙.๐๐ ตารางเมตร	ประชาชนได้รับความสะดวกและปลอดภัยในการจราจร	กองช่าง
๙๕	โครงการก่อสร้างถนนแอสฟัลต์ติกคอนกรีต ซอย ๑๐-๑๑ บ้านท่าคอยเหนือ หมู่ที่ ๓ ตำบลท่าคอย	เพื่ออำนวยความสะดวกและปลอดภัยแก่ประชาชนในการคมนาคม	ก่อสร้างถนนแอสฟัลต์ติกคอนกรีต กว้าง ๕.๐๐ เมตร ยาว ๓,๐๗๑.๐๐ เมตร หนา ๐.๐๕ เมตร หรือพื้นที่ไม่น้อยกว่า ๔๔๘.๐๐ ตารางเมตร	-	-	-	๒๔๖,๔๐๐	-	ถนนแอสฟัลต์ติกคอนกรีต พื้นที่ไม่น้อยกว่า ๔๔๘.๐๐ ตารางเมตร	ประชาชนได้รับความสะดวกและปลอดภัยในการจราจร	กองช่าง

รายละเอียดโครงการพัฒนา
แผนพัฒนาท้องถิ่น (พ.ศ. ๒๕๖๖ - ๒๕๗๐)
เทศบาลตำบลท่ายาง

แบบ ผ. ๐๒

ที่	โครงการ	วัตถุประสงค์	เป้าหมาย (ผลผลิตของโครงการ)	งบประมาณ					ตัวชี้วัด (KPI)	ผลที่คาดว่าจะได้รับ	หน่วยงาน รับผิดชอบหลัก
				๒๕๖๖	๒๕๖๗	๒๕๖๘	๒๕๖๙	๒๕๗๐			
๙๖	โครงการก่อสร้างถนน ค.ส.ล. บ้านท่าซึก ซอย ๔ หมู่ที่ ๖ ตำบลท่าคอย	เพื่ออำนวยความสะดวกและปลอดภัยแก่ประชาชนในการคมนาคม	ก่อสร้างถนน ค.ส.ล. กว้าง ๔.๐๐ เมตร ยาว ๙๒๖.๐๐ เมตร หนา ๐.๑๕ เมตร หรือพื้นที่ไม่น้อยกว่า ๓,๗๐๔.๐๐ ตารางเมตร	-	-	-	๒,๕๕๕,๗๖๐	-	ถนน ค.ส.ล. พื้นที่ไม่น้อยกว่า ๓,๗๐๔.๐๐ ตารางเมตร	ประชาชนได้รับความสะดวกและปลอดภัยในการจราจร	กองช่าง
๙๗	โครงการก่อสร้างถนนแอสฟัลท์ติกคอนกรีต สาย ๑ พัฒนา หมู่ที่ ๗ ตำบลท่าคอย (ถนนเลียบบคลองชลประทานสาย ๑)	เพื่ออำนวยความสะดวกและปลอดภัยแก่ประชาชนในการคมนาคม	ก่อสร้างถนนแอสฟัลท์ติกคอนกรีต กว้าง ๕.๐๐ เมตร ยาว ๖๑๐.๐๐ เมตร หนา ๐.๑๕ เมตร หรือพื้นที่ไม่น้อยกว่า ๓,๐๕๐.๐๐ ตารางเมตร	-	-	-	๑,๖๗๗,๕๐๐	-	ถนน ค.ส.ล. พื้นที่ไม่น้อยกว่า ๓,๐๕๐.๐๐ ตารางเมตร	ประชาชนได้รับความสะดวกและปลอดภัยในการจราจร	กองช่าง
๙๘	โครงการก่อสร้างถนน ค.ส.ล. สาย ๑ พัฒนา ซอย ๖ หมู่ที่ ๗ ตำบลท่าคอย	เพื่ออำนวยความสะดวกและปลอดภัยแก่ประชาชนในการคมนาคม	ก่อสร้างถนน ค.ส.ล. กว้าง ๔.๐๐ เมตร ยาว ๑๖๐.๐๐ เมตร หนา ๐.๑๕ เมตร หรือพื้นที่ไม่น้อยกว่า ๖๔๐.๐๐ ตารางเมตร	-	-	-	๔๔๑,๖๐๐	-	ถนน ค.ส.ล. พื้นที่ไม่น้อยกว่า ๖๔๐.๐๐ ตารางเมตร	ประชาชนได้รับความสะดวกและปลอดภัยในการจราจร	กองช่าง

รายละเอียดโครงการพัฒนา
แผนพัฒนาท้องถิ่น (พ.ศ. ๒๕๖๖ - ๒๕๗๐)

แบบ ผ. ๐๒

เทศบาลตำบลท่ายาง

ที่	โครงการ	วัตถุประสงค์	เป้าหมาย (ผลผลิตของโครงการ)	งบประมาณ					ตัวชี้วัด (KPI)	ผลที่คาดว่าจะได้รับ	หน่วยงาน รับผิดชอบหลัก
				๒๕๖๖	๒๕๖๗	๒๕๖๘	๒๕๖๙	๒๕๗๐			
๙๙	โครงการก่อสร้างรางระบายน้ำด้วยบ้านฝั่งคลอง หมู่ที่ ๘ ตำบลท่าคอย	เพื่อให้สามารถระบายน้ำได้อย่างรวดเร็ว	ก่อสร้างรางระบายน้ำด้วยกว้าง ๐.๖๐ เมตร ระยะทาง ๑๘๐.๐๐ เมตร	-	-	-	๗๒๐,๐๐๐	-	รางระบายน้ำด้วยระยะทาง ๑๘๐.๐๐ เมตร	สามารถระบายน้ำในพื้นที่ได้อย่างมีประสิทธิภาพ	กองช่าง
๑๐๐	โครงการก่อสร้างถนน ค.ส.ล. บ้านโค้งตาสูก ซอย ๕ หมู่ที่ ๙ ตำบลท่าคอย	เพื่ออำนวยความสะดวกและปลอดภัยแก่ประชาชนในการคมนาคม	ก่อสร้างถนน ค.ส.ล. กว้าง ๔.๐๐ เมตร ยาว ๕๓๕.๐๐ เมตร หนา ๐.๑๕ เมตร หรือพื้นที่ไม่น้อยกว่า ๒,๑๔๐.๐๐ ตารางเมตร	-	-	-	๑,๔๗๖,๖๐๐	-	ถนน ค.ส.ล. พื้นที่ไม่น้อยกว่า ๒,๑๔๐.๐๐ ตารางเมตร	ประชาชนได้รับความสะดวกและปลอดภัยในการจราจร	กองช่าง
๑๐๑	โครงการก่อสร้างถนน ค.ส.ล. ซอย ๑/๒ บ้านหนองปลวก หมู่ที่ ๙ ตำบลท่าคอย	เพื่ออำนวยความสะดวกและปลอดภัยแก่ประชาชนในการคมนาคม	ก่อสร้างถนน ค.ส.ล. กว้าง ๔.๐๐ เมตร ยาว ๑๐๐.๐๐ เมตร หนา ๐.๑๕ เมตร หรือพื้นที่ไม่น้อยกว่า ๔๐๐.๐๐ ตารางเมตร	-	-	-	๒๗๖,๐๐๐	-	ถนน ค.ส.ล. พื้นที่ไม่น้อยกว่า ๔๐๐.๐๐ ตารางเมตร	ประชาชนได้รับความสะดวกและปลอดภัยในการจราจร	กองช่าง

รายละเอียดโครงการพัฒนา
แผนพัฒนาท้องถิ่น (พ.ศ. ๒๕๖๖ - ๒๕๗๐)
เทศบาลตำบลท่ายาง

แบบ ผ. ๐๒

ที่	โครงการ	วัตถุประสงค์	เป้าหมาย (ผลผลิตของโครงการ)	งบประมาณ					ตัวชี้วัด (KPI)	ผลที่คาดว่าจะได้รับ	หน่วยงาน รับผิดชอบหลัก
				๒๕๖๖	๒๕๖๗	๒๕๖๘	๒๕๖๙	๒๕๗๐			
๑๐๒	โครงการก่อสร้างถนน ค.ส.ล. พร้อมท่อระบายน้ำ ค.ส.ล. บริเวณซอยข้างโลตัส หมู่ที่ ๑ ตำบลท่ายาง	เพื่ออำนวยความสะดวกและปลอดภัยแก่ประชาชนในการคมนาคม	ก่อสร้างถนน ค.ส.ล. พร้อมท่อระบายน้ำ ค.ส.ล. กว้าง ๓.๙๐ - ๔.๕๐ เมตร ยาว ๓๑๙.๐๐ เมตร หนา ๐.๑๕ เมตร หรือพื้นที่ไม่น้อยกว่า ๑,๓๗๐.๐๐ ตารางเมตร	-	-	-	-	๑,๙๐๒,๐๐๐	ถนน ค.ส.ล. พื้นที่ไม่น้อยกว่า ๑,๓๗๐.๐๐ ตารางเมตร	ประชาชนได้รับความสะดวกและปลอดภัยในการจราจร	กองช่าง
๑๐๓	โครงการก่อสร้างถนน ค.ส.ล. ซอย ๘ เชื่อมต่อกับถนนหลังการไฟฟ้าทำยางบ้านหนองแพบพัฒนา หมู่ที่ ๕ ตำบลท่ายาง	เพื่ออำนวยความสะดวกและปลอดภัยแก่ประชาชนในการคมนาคม	ก่อสร้างถนน ค.ส.ล. กว้าง ๔.๐๐ เมตร ยาว ๑๘๐.๐๐ เมตร หนา ๐.๑๕ เมตร หรือพื้นที่ไม่น้อยกว่า ๗๒๐.๐๐ ตารางเมตร	-	-	-	-	๔๙๖,๐๐๐	ถนน ค.ส.ล. พื้นที่ไม่น้อยกว่า ๗๒๐.๐๐ ตารางเมตร	ประชาชนได้รับความสะดวกและปลอดภัยในการจราจร	กองช่าง
๑๐๔	โครงการก่อสร้างถนนค.ส.ล. หลังไฟฟ้าทำยางเชื่อมต่อโรงนอกร้านหนองแพบพัฒนา หมู่ที่ ๕ ตำบลท่ายาง	เพื่ออำนวยความสะดวกและปลอดภัยแก่ประชาชนในการคมนาคม	ก่อสร้างถนน ค.ส.ล. กว้าง ๕.๐๐ เมตร ยาว ๒๓๐.๐๐ เมตร หนา ๐.๑๕ เมตร หรือพื้นที่ไม่น้อยกว่า ๑,๑๕๐.๐๐ ตารางเมตร	-	-	-	-	๘๓๙,๐๐๐	ถนน ค.ส.ล. พื้นที่ไม่น้อยกว่า ๑,๑๕๐.๐๐ ตารางเมตร	ประชาชนได้รับความสะดวกและปลอดภัยในการจราจร	กองช่าง

รายละเอียดโครงการพัฒนา
แผนพัฒนาท้องถิ่น (พ.ศ. ๒๕๖๖ - ๒๕๗๐)

แบบ ผ. ๐๒

เทศบาลตำบลท่าทราย

ที่	โครงการ	วัตถุประสงค์	เป้าหมาย (ผลผลิตของโครงการ)	งบประมาณ					ตัวชี้วัด (KPI)	ผลที่คาดว่าจะ ได้รับ	หน่วยงาน รับผิดชอบ หลัก
				๒๕๖๖	๒๕๖๗	๒๕๖๘	๒๕๖๙	๒๕๗๐			
๑๐๕	โครงการก่อสร้างถนน ค.ส.ล. สาย ๑ พัฒนา หมู่ที่ ๗ ตำบลท่าคอย	เพื่ออำนวยความสะดวกและปลอดภัยแก่ประชาชนในการคมนาคม	ก่อสร้างถนน ค.ส.ล. กว้าง ๓.๐๐ เมตร ยาว ๕๕.๐๐ เมตร หนา ๐.๑๕ เมตร หรือพื้นที่ไม่น้อยกว่า ๑๖๕.๐๐ ตารางเมตร (ซอยบ้านนายเปีย)	-	-	-	-	๑๑๓,๘๕๐	ถนน ค.ส.ล. พื้นที่ไม่น้อยกว่า ๑๖๕.๐๐ ตารางเมตร	ประชาชนได้รับความสะดวกและปลอดภัยในการจราจร	กองช่าง
๑๐๖	โครงการก่อสร้างถนน ค.ส.ล. บ้านหนองแวง ซอย ๑ หมู่ที่ ๘ ตำบลท่าทราย	เพื่ออำนวยความสะดวกและปลอดภัยแก่ประชาชนในการคมนาคม	ก่อสร้างถนน ค.ส.ล. กว้าง ๓.๕๐ เมตร ยาว ๑๖๐ เมตร หนา ๐.๑๕ เมตร หรือพื้นที่ไม่น้อยกว่า ๕๖๐.๐๐ ตารางเมตร	-	-	-	-	๓๗๐,๐๐๐	ก่อสร้างถนน ค.ส.ล. พื้นที่ไม่น้อยกว่า ๕๖๐.๐๐ ตารางเมตร	ประชาชนได้รับความสะดวกและปลอดภัยในการจราจร	กองช่าง
๑๐๗	โครงการถนน ค.ส.ล. บ้านไร่ต้นโพธิ์ หมู่ที่ ๔ ตำบลท่าคอย	เพื่ออำนวยความสะดวกและปลอดภัยแก่ประชาชนในการคมนาคม	ก่อสร้างเทคอนกรีต กว้าง ๔.๐๐ เมตร ยาว ๑๒๐.๐๐ เมตร หนา ๐.๑๕ เมตร หรือพื้นที่ไม่น้อยกว่า ๔๘๐.๐๐ ตารางเมตร	-	-	-	-	๓๓๑,๒๐๐	ถนน ค.ส.ล. พื้นที่ไม่น้อยกว่า ๔๘๐.๐๐ ตารางเมตร	ประชาชนได้รับความสะดวกและปลอดภัยในการจราจร	กองช่าง
๑๐๘	โครงการก่อสร้างถนน ค.ส.ล. บ้านท่าซึก ซอย ๕ หมู่ที่ ๖ ตำบลท่าคอย	เพื่ออำนวยความสะดวกและปลอดภัยแก่ประชาชนในการคมนาคม	ก่อสร้างถนน ค.ส.ล. กว้าง ๔.๐๐ เมตร ยาว ๓๓๐.๐๐ เมตร หนา ๐.๑๕ เมตร หรือพื้นที่ไม่น้อยกว่า ๑,๓๒๐.๐๐ ตารางเมตร	-	-	-	-	๙๑๐,๘๐๐	ถนน ค.ส.ล. พื้นที่ไม่น้อยกว่า ๑,๓๒๐.๐๐ ตารางเมตร	ประชาชนได้รับความสะดวกและปลอดภัยในการจราจร	กองช่าง

รายละเอียดโครงการพัฒนา
แผนพัฒนาท้องถิ่น (พ.ศ. ๒๕๖๖ - ๒๕๗๐)
เทศบาลตำบลท่ายาง

แบบ ผ. ๐๒

ที่	โครงการ	วัตถุประสงค์	เป้าหมาย (ผลผลิตของโครงการ)	งบประมาณ					ตัวชี้วัด (KPI)	ผลที่คาดว่าจะได้รับ	หน่วยงาน รับผิดชอบหลัก
				๒๕๖๖	๒๕๖๗	๒๕๖๘	๒๕๖๙	๒๕๗๐			
๑๐๙	โครงการก่อสร้างถนน ค.ส.ล. สาย ๑ พัฒนา หมู่ที่ ๗ ตำบลท่าคอย	เพื่ออำนวยความสะดวกและปลอดภัยแก่ประชาชนในการคมนาคม	ก่อสร้างถนน ค.ส.ล. กว้าง ๓.๐๐ เมตร ยาว ๑๓๗.๐๐ เมตร หนา ๐.๑๕ เมตร หรือพื้นที่ไม่น้อยกว่า ๔๑๑.๐๐ ตารางเมตร (ซอยบ้านนายเล็ก)	-	-	-	-	๒๘๓,๕๙๐	ถนน ค.ส.ล. พื้นที่ไม่น้อยกว่า ๔๑๑.๐๐ ตารางเมตร	ประชาชนได้รับความสะดวกและปลอดภัยในการจราจร	กองช่าง
๑๑๐	โครงการก่อสร้างถนน ค.ส.ล. สาย ๑ พัฒนา ซอย ๔ หมู่ที่ ๗ ตำบลท่าคอย	เพื่ออำนวยความสะดวกและปลอดภัยแก่ประชาชนในการคมนาคม	ก่อสร้างถนน ค.ส.ล. กว้าง ๔.๐๐ เมตร ยาว ๑๐๐.๐๐ เมตร หนา ๐.๑๕ เมตร หรือพื้นที่ไม่น้อยกว่า ๔๐๐.๐๐ ตารางเมตร	-	-	-	-	๒๗๖,๐๐๐	ถนน ค.ส.ล. พื้นที่ไม่น้อยกว่า ๔๐๐.๐๐ ตารางเมตร	ประชาชนได้รับความสะดวกและปลอดภัยในการจราจร	กองช่าง
๑๑๑	โครงการก่อสร้างถนนแอสฟัลติกคอนกรีต บ้านโค้งตาสูก (สายเลียบคลองชลประทานสาย ๒ ถนนเดิมข้างยูเนียนฯ) หมู่ที่ ๙ ตำบลท่าคอย	เพื่ออำนวยความสะดวกและปลอดภัยแก่ประชาชนในการคมนาคม	ก่อสร้างถนนแอสฟัลติกคอนกรีต กว้าง ๖.๐๐ เมตร ยาว ๑,๕๖๐.๐๐ เมตร หนา ๐.๑๕ เมตร หรือพื้นที่ไม่น้อยกว่า ๘,๗๖๐.๐๐ ตารางเมตร	-	-	-	-	๔,๘๑๘,๐๐๐	ถนนแอสฟัลติกคอนกรีต พื้นที่ไม่น้อยกว่า ๘,๗๖๐.๐๐ ตารางเมตร	ประชาชนได้รับความสะดวกและปลอดภัยในการจราจร	กองช่าง

รายละเอียดโครงการพัฒนา
แผนพัฒนาท้องถิ่น (พ.ศ. ๒๕๖๖ - ๒๕๗๐)
เทศบาลตำบลท่ายาง

แบบ ผ. ๐๒

ที่	โครงการ	วัตถุประสงค์	เป้าหมาย (ผลผลิตของโครงการ)	งบประมาณ					ตัวชี้วัด (KPI)	ผลที่คาดว่าจะได้รับ	หน่วยงาน รับผิดชอบหลัก
				๒๕๖๖	๒๕๖๗	๒๕๖๘	๒๕๖๙	๒๕๗๐			
๑๑๒	โครงการจัดทำป้ายแนะนำสถานที่ท่องเที่ยวภายในเขตเทศบาลตำบลท่ายาง	เพื่ออำนวยความสะดวกและความปลอดภัยแก่ประชาชน	ป้ายแนะนำสถานที่ท่องเที่ยวจำนวน ๓๘ ป้าย	-	-	-	-	๓๘๐,๐๐๐	ป้ายแนะนำสถานที่ท่องเที่ยวจำนวน ๓๘ ป้าย	ประชาชนได้รับความสะดวกและปลอดภัยในการจราจร	กองช่าง
รวมงบประมาณ				๓๖,๖๗๗,๑๔๐	๑๔,๓๖๓,๒๗๐	๑๔,๗๔๑,๖๙๐	๑๗,๒๑๙,๒๓๕	๑๐,๗๒๐,๔๔๐			
รวมโครงการ				๓๓	๒๑	๒๓	๒๔	๑๑			

ก. ยุทธศาสตร์จังหวัดที่ ๑ การพัฒนาเศรษฐกิจแบบครบวงจร จากฐานการค้า การลงทุน การบริการ การท่องเที่ยว และการเกษตร สู่ความมั่นคงยั่งยืน ด้วยนวัตกรรมและเทคโนโลยี

ข. ยุทธศาสตร์การพัฒนาของ อปท. ในเขตจังหวัดเพชรบุรี ยุทธศาสตร์ที่ ๑ ยุทธศาสตร์การพัฒนาด้านโครงสร้างพื้นฐาน

๑. ยุทธศาสตร์การพัฒนา อปท. ที่ ๑ ยุทธศาสตร์การพัฒนาด้านโครงสร้างพื้นฐาน

๑.๒ แผนงานการพาณิชย์

แบบ ผ. ๐๒

ที่	โครงการ	วัตถุประสงค์	เป้าหมาย (ผลผลิตของโครงการ)	งบประมาณ					ตัวชี้วัด (KPI)	ผลที่คาดว่าจะได้รับ	หน่วยงาน รับผิดชอบหลัก
				๒๕๖๖	๒๕๖๗	๒๕๖๘	๒๕๖๙	๒๕๗๐			
๑	โครงการขยายเขตจำหน่ายน้ำประปาบริเวณเลียบบคลองชลประทานสาย ๒ ฝั่งทิศใต้ สี่แยกสามัคคี หมู่ที่ ๗ ตำบลท่ายาง	เพื่อให้ประชาชนในเขตเทศบาลได้ใช้น้ำประปาอย่างพอเพียงและทั่วถึง	วางท่อพีวีซี ขนาดเส้นผ่าศูนย์กลาง ๘๐.๐๐ มิลลิเมตร ชั้น ๘.๕ ระยะทาง ๑,๐๔๔.๐๐ เมตร	๒๐๐,๐๐๐	-	-	-	-	วางท่อพีวีซี ระยะทาง ๑,๐๔๔.๐๐ เมตร	ประชาชนได้รับน้ำประปาสะอาดและทั่วถึง	กอง การประปา
๒	โครงการเปลี่ยนท่อเมนประปาบ้านเขากระจุย หมู่ที่ ๖ ตำบลท่ายาง	เพื่อให้ประชาชนในเขตเทศบาลได้ใช้น้ำประปาอย่างพอเพียงและทั่วถึง	เปลี่ยนท่อเมนประปาจากเดิมท่อพีวีซี ขนาดเส้นผ่าศูนย์กลาง ๔๐.๐๐ มิลลิเมตร เป็นท่อพีวีซี ขนาดเส้นผ่าศูนย์กลาง ๘๐.๐๐ มิลลิเมตร ระยะทาง ๘๑๕.๐๐ เมตร	๑๙๔,๐๐๐	-	-	-	-	วางท่อพีวีซี ระยะทาง ๘๑๕.๐๐ เมตร	ประชาชนได้รับน้ำประปาสะอาดและทั่วถึง	กอง การประปา
๓	โครงการขยายเขตจำหน่ายน้ำประปา บ้านสาย ๑ พัฒนา หมู่ที่ ๗ ตำบลท่าคอย - บ้านหัวทุ่ง - ทุ่งพร้าว หมู่ที่ ๘ ตำบลท่ายาง	เพื่อให้ประชาชนในเขตเทศบาลได้ใช้น้ำประปาอย่างพอเพียงและทั่วถึง	-วางท่อพีวีซี ขนาดเส้นผ่าศูนย์กลาง ๑๐๐.๐๐ เมตร ระยะทาง ๓,๕๖๓.๐๐ เมตร -วางท่อพีวีซี ขนาดเส้นผ่าศูนย์กลาง ๘๐.๐๐ เมตร ชั้น ๘.๕ ระยะทาง ๑,๐๗๑.๐๐ เมตร -วางท่อปลอกขนาดเส้นผ่าศูนย์กลาง ระยะทาง ๑๘.๐๐ เมตร รวมระยะทาง ๔,๖๕๒.๐๐ เมตร พร้อมติดตั้งชุดดับเพลิง จำนวน ๒ ชุด	๑,๑๒๐,๐๐๐	-	-	-	-	วางท่อพีวีซี ระยะทาง ๔,๖๕๒.๐๐ เมตร	ประชาชนได้รับน้ำประปาสะอาดและทั่วถึง	กอง การประปา

ที่	โครงการ	วัตถุประสงค์	เป้าหมาย (ผลผลิตของโครงการ)	งบประมาณ					ตัวชี้วัด (KPI)	ผลที่คาดว่าจะได้รับ	หน่วยงาน รับผิดชอบหลัก
				๒๕๖๖	๒๕๖๗	๒๕๖๘	๒๕๖๙	๒๕๗๐			
๔	โครงการจำหน่ายน้ำประปา บ้านหมู่ ๑๐ พัฒนา หมู่ที่ ๑๐ ตำบลท่ายาง	เพื่อให้ประชาชนในเขตเทศบาล ได้ใช้น้ำประปาอย่างพอเพียง และทั่วถึง	-วางท่อพีวีซี ขนาดเส้นผ่าศูนย์กลาง ๑๐๐.๐๐ มิลลิเมตร ชั้น ๘.๕ ระยะทาง ๑,๒๒๖.๐๐ เมตร -วางท่อพีวีซี ขนาดเส้นผ่าศูนย์กลาง ๘๐.๐๐ มิลลิเมตร ชั้น ๘.๕ ระยะทาง ๑,๘๙๕.๐๐ เมตร ระยะทางรวม ๓,๑๒๑.๐๐ เมตร พร้อมชุดดับเพลิง จำนวน ๓ ชุด	๘๓๗,๐๐๐	-	-	-	-	วางท่อพีวีซี ระยะทาง ๓,๑๒๑.๐๐ เมตร	ประชาชนได้รับน้ำประปา สะอาดและทั่วถึง	กอง การประปา
๕	โครงการขยายเขตประปา เข้าบ่อบำบัดน้ำเสียเทศบาล ตำบลท่ายาง หมู่ที่ ๕ ตำบลท่ายาง	เพื่อให้ประชาชนในเขตเทศบาล ได้ใช้น้ำประปาอย่างพอเพียง และทั่วถึง	ขยายเขตน้ำประปา ระยะทาง ๑,๘๐๐.๐๐ เมตร	-	-	-	-	๕๐๐,๐๐๐	ขยายเขตประปา ระยะทาง ๑,๘๐๐.๐๐ เมตร	ประชาชนได้รับน้ำประปา สะอาดและทั่วถึง	กอง การประปา
รวมงบประมาณ				๒,๓๕๑,๐๐๐	๐	๐	๐	๕๐๐,๐๐๐			
รวมโครงการ				๔	๐	๐	๐	๑			

ก. ยุทธศาสตร์จังหวัดที่ ๒ การเสริมสร้างความมั่นคง ความสงบเรียบร้อย ด้วยต้นทุนทางสังคม ประชาชนพึ่งตนเองได้อย่างยั่งยืน ด้วยศาสตร์พระราชา

ข. ยุทธศาสตร์การพัฒนาของ อปท. ในเขตจังหวัดเพชรบุรี ยุทธศาสตร์ที่ ๒ ยุทธศาสตร์ด้านการส่งเสริมคุณภาพชีวิต

๒. ยุทธศาสตร์การพัฒนา อปท. ที่ ๒ ยุทธศาสตร์การพัฒนาด้านสังคม และคุณภาพชีวิต

๒.๑ แผนงานบริหารงานทั่วไป

แบบ ผ. ๐๒

ที่	โครงการ	วัตถุประสงค์	เป้าหมาย (ผลผลิตของโครงการ)	งบประมาณ					ตัวชี้วัด (KPI)	ผลที่คาดว่าจะได้รับ	หน่วยงาน รับผิดชอบหลัก
				๒๕๖๖ (บาท)	๒๕๖๗ (บาท)	๒๕๖๘ (บาท)	๒๕๖๙ (บาท)	๒๕๗๐ (บาท)			
๑	โครงการจัดงานวันปิยมหาราช	เพื่อระลึกถึงพระมหากษัตริย์คุณของพระบาทสมเด็จพระเจ้าอยู่หัวรัชกาลที่ ๕	จัดให้มีพิธีวางพวงมาลาถวายสักการะ และกิจกรรมอื่นๆ ที่เป็นการแสดงออกถึงความจงรักภักดี	๓๐,๐๐๐	๓๐,๐๐๐	๓๐,๐๐๐	๓๐,๐๐๐	๓๐,๐๐๐	ข้าราชการ และประชาชน เข้าร่วมพิธีจำนวน ๓๐๐ คน	ข้าราชการและประชาชนเข้าร่วมพิธีถวายบังคม และระลึกถึงพระมหากษัตริย์คุณของพระองค์ท่าน	สำนักปลัดเทศบาล
๒	โครงการจัดงานวันเฉลิมพระชนมพรรษาสมเด็จพระนางเจ้าสิริกิติ์พระบรมราชินีนาถพระบรมราชชนนีพันปีหลวง	เพื่อให้ข้าราชการ และ ประชาชนได้แสดงความจงรักภักดีต่อสมเด็จพระนางเจ้าสิริกิติ์พระบรมราชินีนาถพระบรมราชชนนีพันปีหลวง	จัดกิจกรรมถวายพระพร และจัดกิจกรรมเทิดพระเกียรติต่างๆ	๕๐,๐๐๐	๕๐,๐๐๐	๕๐,๐๐๐	๕๐,๐๐๐	๕๐,๐๐๐	ข้าราชการ และประชาชนเข้าร่วมพิธีจำนวน ๓๐๐ คน	ข้าราชการและประชาชนเข้าร่วมพิธีถวายพระพร เพื่อแสดงความจงรักภักดี	สำนักปลัดเทศบาล
๓	โครงการวันเทศบาล	เพื่อเสริมสร้างความสามัคคีในองค์กร	-จัดงานวันเทศบาล จำนวน ๑ ครั้ง -จัดทำพิธีทำบุญ -โครงการ ๕ ส.	๕๐,๐๐๐	๕๐,๐๐๐	๕๐,๐๐๐	๕๐,๐๐๐	๕๐,๐๐๐	คณะผู้บริหารสมาชิกสภา พนักงาน และลูกจ้าง ร่วมงานจำนวน ๓๐๐ คน	คณะผู้บริหารสมาชิกสภา พนักงาน และลูกจ้าง มีความสามัคคีกัน	สำนักปลัดเทศบาล
๔	โครงการจัดงานวันเฉลิมพระชนมพรรษาพระบาทสมเด็จพระปรเมนทรรามาธิบดีศรีสินทรมหาวชิราลงกรณฯ พระวชิรเกล้าเจ้าอยู่หัว รัชกาลที่ ๑๐	เพื่อให้ข้าราชการและประชาชนได้แสดงความจงรักภักดี	- จัดกิจกรรมถวายพระพร - จัดกิจกรรมเทิดพระเกียรติ - จัดกิจกรรมทำบุญตักบาตร - จัดกิจกรรมจุดเทียนชัยถวายพระพร	๒๐๐,๐๐๐	๒๐๐,๐๐๐	๒๐๐,๐๐๐	๒๐๐,๐๐๐	๒๐๐,๐๐๐	ข้าราชการ และประชาชน เข้าร่วมพิธีจำนวน ๕๐๐ คน	ข้าราชการ และประชาชน เข้าร่วมพิธีเพื่อแสดงความจงรักภักดี	สำนักปลัดเทศบาล

ที่	โครงการ	วัตถุประสงค์	เป้าหมาย (ผลผลิตของโครงการ)	งบประมาณ					ตัวชี้วัด (KPI)	ผลที่คาดว่าจะได้รับ	หน่วยงาน รับผิดชอบหลัก
				๒๕๖๖ (บาท)	๒๕๖๗ (บาท)	๒๕๖๘ (บาท)	๒๕๖๙ (บาท)	๒๕๗๐ (บาท)			
๕	โครงการจัดงานรำลึกถึงพระมหากษัตริย์รัชกาลที่ ๙	เพื่อรำลึกถึงพระมหากษัตริย์รัชกาลที่ ๙	จัดให้มีพิธีวางพวงมาลาถวายสักการะ และกิจกรรมอื่น ๆ ที่เป็นการแสดงออกถึงความจงรักภักดี	๓๐,๐๐๐	๓๐,๐๐๐	๓๐,๐๐๐	๓๐,๐๐๐	๓๐,๐๐๐	ข้าราชการ และประชาชน เข้าร่วมพิธี จำนวน ๕๐๐ คน	ข้าราชการและประชาชนเข้าร่วมพิธี บังคม และระลึกถึงพระมหากษัตริย์รัชกาลที่ ๙	สำนักปลัดเทศบาล
๖	โครงการจัดงานเนื่องในโอกาสวันคล้ายวันพระราชสมภพพระบาทสมเด็จพระบรมชนกาธิเบศร มหาภูมิพลอดุลยเดชมหาราช บรมนาถบพิตร รัชกาลที่ ๙	เพื่อให้ข้าราชการ และประชาชนได้แสดงออกถึงความจงรักภักดี และร่วมสำนึกในพระมหากรุณาธิคุณของ รัชกาลที่ ๙	จัดกิจกรรมทางศาสนา เช่น การทำบุญตักบาตร และกิจกรรมอื่น ๆ ที่เป็นการแสดงออกถึงความจงรักภักดี	๔๐,๐๐๐	๔๐,๐๐๐	๔๐,๐๐๐	๔๐,๐๐๐	๔๐,๐๐๐	ข้าราชการ และประชาชน เข้าร่วมพิธี จำนวน ๕๐๐ คน	ข้าราชการและประชาชน เข้าร่วมพิธี แสดงความจงรักภักดี	สำนักปลัดเทศบาล
๗	โครงการจัดงานวันเฉลิมพระชนมพรรษาสมเด็จพระนางเจ้าสุทิดา พัชรสุธาพิมลลักษณพระบรมราชินี	เพื่อให้ข้าราชการ และประชาชนทุกหมู่เหล่าได้ร่วมกันแสดงออกถึงความจงรักภักดี	- จัดกิจกรรมถวายพระพร - จัดกิจกรรมเทิดพระเกียรติต่าง ๆ	๕๐,๐๐๐	๕๐,๐๐๐	๕๐,๐๐๐	๕๐,๐๐๐	๕๐,๐๐๐	ข้าราชการ และประชาชน เข้าร่วมพิธี จำนวน ๕๐๐ คน	ข้าราชการ และประชาชน เข้าร่วมพิธี ถวายพระพรเพื่อแสดงความจงรักภักดี	สำนักปลัดเทศบาล
๘	โครงการอนุรักษ์พันธุกรรมพืชอันเนื่องมาจากพระราชดำริสมเด็จพระกนิษฐาธิราชเจ้า กรมสมเด็จพระเทพรัตนราชสุดาฯ สยามบรมราชกุมารี	เพื่อสร้างความเข้าใจและตระหนักถึงความสำคัญของพันธุกรรมพืช ทรัพยากรกายภาพ ทรัพยากรชีวภาพ ทรัพยากรทางวัฒนธรรม ภูมิปัญญาในท้องถิ่น และจัดทำฐานข้อมูลทรัพยากรท้องถิ่น	๑. ปกป้องพันธุกรรมพืช ๒. สำรวจเก็บรวบรวมพันธุกรรมพืช ๓. ปลูกรักษาพันธุกรรมพืช ๔. อนุรักษ์และการใช้ประโยชน์พันธุกรรมพืช ๕. จัดตั้งศูนย์ข้อมูลพันธุกรรมพืช ๖. วางแผนพัฒนาพันธุกรรมพืช	๕๐,๐๐๐	๕๐,๐๐๐	๕๐,๐๐๐	๕๐,๐๐๐	๕๐,๐๐๐	ข้อมูลของพันธุกรรมพืช ทรัพยากรทางกายภาพ ทรัพยากรทางชีวภาพ ทรัพยากรทางวัฒนธรรม ภูมิปัญญาท้องถิ่น	เทศบาลตำบลท่าทาง มีฐานข้อมูลทรัพยากรท้องถิ่น	สำนักปลัดเทศบาล

ที่	โครงการ	วัตถุประสงค์	เป้าหมาย (ผลผลิตของโครงการ)	งบประมาณ					ตัวชี้วัด (KPI)	ผลที่คาดว่าจะได้รับ	หน่วยงาน รับผิดชอบหลัก
				๒๕๖๖ (บาท)	๒๕๖๗ (บาท)	๒๕๖๘ (บาท)	๒๕๖๙ (บาท)	๒๕๗๐ (บาท)			
			๗. สร้างจิตสำนึกในการ อนุรักษ์พันธุกรรมพืช ๘. ดำเนินงานพิเศษสนับสนุน การอนุรักษ์พันธุกรรมพืช ในพื้นที่รับผิดชอบเทศบาล ตำบลท่ายาง								
รวมงบประมาณ				๕๐๐,๐๐๐	๕๐๐,๐๐๐	๕๐๐,๐๐๐	๕๐๐,๐๐๐	๕๐๐,๐๐๐			
รวมโครงการ				๘	๘	๘	๘	๘			

ก. ยุทธศาสตร์จังหวัดที่ ๒ การเสริมสร้างความมั่นคง ความสงบเรียบร้อย ด้วยต้นทุนทางสังคม ประชาชนพึ่งตนเองได้อย่างยั่งยืน ด้วยศาสตร์พระราชา

ข. ยุทธศาสตร์การพัฒนาของ อปท. ในเขตจังหวัดเพชรบุรี ยุทธศาสตร์ที่ ๒ ยุทธศาสตร์ด้านการส่งเสริมคุณภาพชีวิต

๒. ยุทธศาสตร์การพัฒนา อปท. ที่ ๒ ยุทธศาสตร์การพัฒนาด้านสังคม และคุณภาพชีวิต

๒.๒ แผนงานการรักษาสภาพความสงบภายใน

แบบ ผ. ๐๒

ที่	โครงการ	วัตถุประสงค์	เป้าหมาย (ผลผลิตของโครงการ)	งบประมาณ					ตัวชี้วัด (KPI)	ผลที่คาดว่าจะได้รับ	หน่วยงาน รับผิดชอบหลัก
				๒๕๖๖ (บาท)	๒๕๖๗ (บาท)	๒๕๖๘ (บาท)	๒๕๖๙ (บาท)	๒๕๗๐ (บาท)			
๑	โครงการอบรมชุดปฏิบัติการ จิตอาสาภัยพิบัติเทศบาล ตำบลท่าทราย	เพื่อฝึกอบรมให้ความรู้ และเพิ่ม ศักยภาพให้กับชุดปฏิบัติการ จิตอาสาภัยพิบัติในการปฏิบัติ ภารกิจให้ความช่วยเหลือ ประชาชนเมื่อเกิดสาธารณภัย ต่างๆ	จัดฝึกอบรมชุดปฏิบัติการ จิตอาสาภัยพิบัติด้านการ ป้องกันและบรรเทาสาธารณภัย เทศบาลตำบลท่าทราย จำนวน ๑ ครั้ง/ปี	๑๕๐,๐๐๐	๑๕๐,๐๐๐	๑๕๐,๐๐๐	๑๕๐,๐๐๐	๑๕๐,๐๐๐	จิตอาสาภัยพิบัติ เทศบาลตำบลท่าทราย	จิตอาสาภัยพิบัติได้รับ ความรู้ และสามารถ ปฏิบัติภารกิจการให้ ความช่วยเหลือ ผู้ประสบภัยพิบัติต่าง ๆ ได้อย่างมีประสิทธิภาพ	สำนัก ปลัดเทศบาล
๒	โครงการช่วยเหลือและ บรรเทาความเดือดร้อนของ ประชาชนที่เกิดจาก สาธารณภัยต่างๆ	เพื่อช่วยเหลือประชาชนที่ได้รับ ผลกระทบจากภัยพิบัติ	ประชาชนที่ได้รับผลกระทบ จากภัยพิบัติ	๕๕๐,๐๐๐	๕๕๐,๐๐๐	๕๕๐,๐๐๐	๕๕๐,๐๐๐	๕๕๐,๐๐๐	ประชาชนที่ได้รับผล กระทบจากภัยพิบัติ ในเขตเทศบาล	ประชาชนได้รับ ความช่วยเหลือและ บรรเทาทุกข์	สำนัก ปลัดเทศบาล
๓	โครงการป้องกันและแก้ไข ปัญหายาเสพติด กิจกรรมบำบัด ฟื้นฟู/กิจกรรมฝึกอบรมอาชีพ	เพื่อร่วมกับศูนย์ปฏิบัติการ พลังแผ่นดินเอาชนะยาเสพติด จังหวัดเพชรบุรี	กิจกรรมบำบัดฟื้นฟู/กิจกรรม ฝึกอบรมอาชีพ	๖๕,๐๐๐	๖๕,๐๐๐	๖๕,๐๐๐	๖๕,๐๐๐	๖๕,๐๐๐	จำนวนเข้าร่วมโครงการ จำนวน ๑๐ ครั้ง/ปี	ทำให้ยาเสพติด ลดน้อยลง	สำนัก ปลัดเทศบาล
๔	โครงการฝึกอบรมการป้องกัน และระงับอัคคีภัยเบื้องต้น	เพื่อให้ความรู้ในการป้องกันและ ระงับอัคคีภัยเบื้องต้นแก่ ประชาชนทั่วไป	จัดฝึกอบรมให้ความรู้ให้กับ ประชาชนในเขตเทศบาลฯ จำนวน ๑ ครั้ง/ปี	๕๐,๐๐๐	๕๐,๐๐๐	๕๐,๐๐๐	๕๐,๐๐๐	๕๐,๐๐๐	ประชาชนในเขตเทศบาล จำนวน ๓๗ ชุมชน	ประชาชนในพื้นที่มี ความรู้ ความเข้าใจ และสามารถป้องกัน และระงับอัคคีภัย เบื้องต้น	สำนัก ปลัดเทศบาล

ที่	โครงการ	วัตถุประสงค์	เป้าหมาย (ผลผลิตของโครงการ)	งบประมาณ					ตัวชี้วัด (KPI)	ผลที่คาดว่าจะได้รับ	หน่วยงาน รับผิดชอบหลัก
				๒๕๖๖ (บาท)	๒๕๖๗ (บาท)	๒๕๖๘ (บาท)	๒๕๖๙ (บาท)	๒๕๗๐ (บาท)			
๕	โครงการส่งเสริมให้ความรู้ เกี่ยวกับการป้องกันภัยทางน้ำ	เพื่อฝึกอบรมให้ความรู้และเพิ่ม ศักยภาพให้กับครู และนักเรียน ในการป้องกันและช่วยเหลือ ตนเองเมื่อเกิดภัยทางน้ำ	ครู และนักเรียนในเขตพื้นที่ เทศบาลตำบลท่ายาง จำนวน ๑๐ โรงเรียน	๕๐,๐๐๐	๕๐,๐๐๐	๕๐,๐๐๐	๕๐,๐๐๐	๕๐,๐๐๐	ครู และนักเรียนในเขต พื้นที่เทศบาลตำบลท่ายาง จำนวน ๑๐ โรงเรียน	ครู และนักเรียนได้รับ ความรู้ และมีทักษะ ในการป้องกันและ สามารถช่วยเหลือ ตนเองและผู้ช่วยได้ เมื่อประสบเหตุทางน้ำ	สำนัก ปลัดเทศบาล
๖	โครงการฝึกอบรมและสาธิต การป้องกันอัคคีภัยเบื้องต้น แก่นักเรียน	เพื่อฝึกอบรมให้ความรู้และ สาธิตการป้องกันอัคคีภัยเบื้องต้น ให้กับนักเรียนในเขตเทศบาล ตำบลท่ายาง	นักเรียนในเขตเทศบาลตำบล ท่ายาง จำนวน ๑ โรงเรียน	๗,๐๐๐	๗,๐๐๐	๗,๐๐๐	๗,๐๐๐	๗,๐๐๐	นักเรียนในเขตเทศบาล ตำบลท่ายาง จำนวน ๑ โรงเรียน	นักเรียนได้รับความรู้ และความสามารถ ป้องกันการเกิดอัคคีภัย เบื้องต้น	สำนัก ปลัดเทศบาล
๗	โครงการฝึกอบรมอาสาสมัคร ป้องกันภัยฝ่ายพลเรือน (อปพร.)	เพื่อฝึกอบรมประชาชนทั่วไป ให้เป็นอาสาสมัครป้องกัน ฝ่ายพลเรือน (อปพร.)	ฝึกอบรมให้กับประชาชน ทั่วไปในเขตเทศบาลฯ จำนวน ๑ ครั้ง/ปี	-	๑๕๐,๐๐๐	-	๑๕๐,๐๐๐	-	ร้อยละ ๒ ของประชากร ในเขตเทศบาลฯ	เขตเทศบาลฯ มีอาสา ช่วยสนับสนุนการ ป้องกันภัยเพิ่มมากขึ้น	สำนัก ปลัดเทศบาล
๘	โครงการรณรงค์วันต่อต้าน ยาเสพติดโลก (๒๖ มิถุนายน)	เพื่อจัดกิจกรรมรณรงค์วันต่อต้าน ยาเสพติดโลก	จัดกิจกรรมรณรงค์วันต่อต้าน ยาเสพติดโลก	๓๐,๐๐๐	๓๐,๐๐๐	๓๐,๐๐๐	๓๐,๐๐๐	๓๐,๐๐๐	เจ้าหน้าที่ นักเรียน และ ประชาชนทั่วไปในเขต เทศบาลตำบลท่ายาง	เจ้าหน้าที่ นักเรียนและ ประชาชนทั่วไปในเขต เทศบาลตำบลท่ายาง มีจิตสำนึกในการ ป้องกันและแก้ไข ยาเสพติดในพื้นที่	สำนัก ปลัดเทศบาล
รวมงบประมาณ				๙๐๒,๐๐๐	๑,๐๕๒,๐๐๐	๙๐๒,๐๐๐	๑,๐๕๒,๐๐๐	๙๐๒,๐๐๐			
รวมโครงการ				๗	๘	๗	๘	๗			

ก. ยุทธศาสตร์จังหวัดที่ ๒ การเสริมสร้างความมั่นคง ความสงบเรียบร้อย ด้วยต้นทุนทางสังคม ประชาชนพึ่งตนเองได้อย่างยั่งยืน ด้วยศาสตร์พระราชา

ข. ยุทธศาสตร์การพัฒนาของ อปท. ในเขตจังหวัดเพชรบุรี ยุทธศาสตร์ที่ ๒ ยุทธศาสตร์ด้านการส่งเสริมคุณภาพชีวิต

๒. ยุทธศาสตร์การพัฒนา อปท. ที่ ๒ ยุทธศาสตร์การพัฒนาด้านสังคม และคุณภาพชีวิต

แบบ ผ. ๐๒

๒.๓ แผนงานการศึกษา

ที่	โครงการ	วัตถุประสงค์	เป้าหมาย (ผลผลิตของโครงการ)	งบประมาณ					ตัวชี้วัด (KPI)	ผลที่คาดว่าจะได้รับ	หน่วยงาน รับผิดชอบหลัก
				๒๕๖๖ (บาท)	๒๕๖๗ (บาท)	๒๕๖๘ (บาท)	๒๕๖๙ (บาท)	๒๕๗๐ (บาท)			
๑	โครงการจัดงานวันเด็ก สานสัมพันธ์สายใยครอบครัว	เพื่อให้เด็กและผู้ปกครองได้ทำ กิจกรรมให้ครบทั้ง ๔ ด้าน	จัดกิจกรรมเพื่อการเรียนรู้ร่วมกัน ระหว่างเด็กกับผู้ปกครองเพื่อทำ กิจกรรมตามความสามารถและ ความสนใจ	๗๐,๐๐๐	๗๐,๐๐๐	๗๐,๐๐๐	๗๐,๐๐๐	๗๐,๐๐๐	เด็กนักเรียนและ ผู้ปกครอง ทั้ง ๗ ศูนย์	เด็กนักเรียนและ ผู้ปกครองมีโอกาสร่วม กิจกรรม	กองการศึกษา
๒	โครงการอบรมและประชุม ผู้ปกครองนักเรียน	เพื่อสร้างความเข้าใจที่ตรงกัน ระหว่างบ้านกับโรงเรียน ต่อการจัดการศึกษา	จัดอบรมและประชุมผู้ปกครอง นักเรียน	๒๐,๐๐๐	๒๐,๐๐๐	๒๐,๐๐๐	๒๐,๐๐๐	๒๐,๐๐๐	เด็กนักเรียนและ ผู้ปกครอง ทั้ง ๗ ศูนย์	สถานศึกษาและ ผู้ปกครองเข้าใจ ร่วมมือ ในการพัฒนานักเรียน ยิ่งขึ้น	กองการศึกษา
๓	โครงการส่งเสริมสุขภาพ นักเรียนศูนย์พัฒนาเด็กเล็ก เทศบาลตำบลท่ายาง	เพื่อให้เด็กได้ตรวจสุขภาพ และเมื่อนามัยที่ดี	ตรวจสุขภาพเด็กวัยก่อนเรียน ทั้ง ๗ ศูนย์	๒๐,๐๐๐	๒๐,๐๐๐	๒๐,๐๐๐	๒๐,๐๐๐	๒๐,๐๐๐	เด็กนักเรียน ทั้ง ๗ ศูนย์	เด็กนักเรียนมีสุขภาพ แข็งแรง และพัฒนาการ ที่สมวัยมากขึ้น	กองการศึกษา
๔	โครงการแปร่งฟันหลังอาหาร	เพื่อให้เด็กในศูนย์พัฒนา เด็กเล็กมีสุขนิสัยรักการ แปร่งฟัน	จัดอบรมให้ความรู้กับผู้ปกครอง เกี่ยวกับการดูแลฟันและสุขภาพ ในช่องปากของเด็กศูนย์พัฒนา เด็กเล็ก ทั้ง ๗ ศูนย์	๒๕,๐๐๐	๒๕,๐๐๐	๒๕,๐๐๐	๒๕,๐๐๐	๒๕,๐๐๐	เด็กนักเรียน ทั้ง ๗ ศูนย์	เด็กนักเรียน ทั้ง ๗ ศูนย์ มีสุขภาพปากและฟัน ที่สมบูรณ์ แข็งแรง	กองการศึกษา
๕	โครงการอบรมให้ความรู้ในการ เฝ้าระวังควบคุมโรคติดต่อ ในเด็ก	เพื่อให้ผู้เข้าอบรมมีความรู้ ความเข้าใจเกี่ยวกับโรคติดต่อ และร่วมกัน ป้องกัน การเกิด โรคติดต่อในศูนย์พัฒนา	จัดอบรมให้ความรู้กับผู้ปกครอง คณะกรรมการศูนย์ฯ ครู ผู้ดูแลเด็ก แม่บ้าน ภารโรง แม่ครัว ฯลฯ	๓๐,๐๐๐	๓๐,๐๐๐	๓๐,๐๐๐	๓๐,๐๐๐	๓๐,๐๐๐	- เด็กนักเรียนและ ผู้ปกครอง ทั้ง ๗ ศูนย์ - ครู ผู้ดูแลเด็ก และ ผู้ที่เกี่ยวข้อง	มีความรู้ความเข้าใจ เกี่ยวกับโรคติดต่อในเด็ก มากยิ่งขึ้น และร่วมกัน ป้องกันควบคุมโรคติดต่อ ในศูนย์พัฒนาเด็กเล็กได้	กองการศึกษา

ที่	โครงการ	วัตถุประสงค์	เป้าหมาย (ผลผลิตของโครงการ)	งบประมาณ					ตัวชี้วัด (KPI)	ผลที่คาดว่าจะได้รับ	หน่วยงาน รับผิดชอบหลัก
				๒๕๖๖ (บาท)	๒๕๖๗ (บาท)	๒๕๖๘ (บาท)	๒๕๖๙ (บาท)	๒๕๗๐ (บาท)			
๖	โครงการจัดงานวันเด็กแห่งชาติ	เพื่อให้เด็กและเยาวชน ยึดมั่นในสถาบันชาติ ศาสนา พระมหากษัตริย์	จัดกิจกรรมให้เด็กและเยาวชน	๒๕๐,๐๐๐	๒๕๐,๐๐๐	๒๕๐,๐๐๐	๒๕๐,๐๐๐	๒๕๐,๐๐๐	เด็กและเยาวชน เข้าร่วมกิจกรรม จำนวน ๕,๐๐๐ คน	เด็กและเยาวชนมีโอกาส แสดงออกทางความรู้ และความสามารถต่าง ๆ	กองการศึกษา
๗	โครงการอบรมครูผู้ดูแลเด็กเล็ก และทัศนศึกษาดูงาน	เพื่อให้ครู ผู้ดูแลเด็กใน ศูนย์พัฒนาเด็กเล็กได้รับ ความรู้และเสริมสร้าง ประสบการณ์นำมาปรับ ใช้ในงานที่เกี่ยวข้อง	จัดอบรมครู ผู้ดูแลเด็ก ในศูนย์พัฒนาเด็กเล็ก เทศบาลตำบลท่ามาย และไปทัศนศึกษาดูงาน	๗๐,๐๐๐	๗๐,๐๐๐	๗๐,๐๐๐	๗๐,๐๐๐	๗๐,๐๐๐	ครู ผู้ดูแลเด็ก ทั้ง ๗ ศูนย์	ครู ผู้ดูแลเด็กได้รับ ความรู้และสามารถ นำมาปรับใช้ในการจัด เรียนการสอน	กองการศึกษา
๘	โครงการเพิ่มประสิทธิภาพ คณะกรรมการศูนย์ พัฒนาเด็กเล็ก	เพื่ออบรมคณะกรรมการ ของศูนย์พัฒนาเด็กเล็ก ของเทศบาลให้มีความรู้ ความสามารถในการมี ส่วนร่วมพัฒนาศูนย์ฯ ให้มีคุณภาพมากยิ่งขึ้น	-จัดอบรมคณะกรรมการ พัฒนาเด็กเล็กและผู้ดูแล เด็กเล็ก -จัดทัศนศึกษาดูงานเกี่ยว กับการดำเนินงานของ ศูนย์พัฒนาเด็กเล็ก	๘๐,๐๐๐	๘๐,๐๐๐	๘๐,๐๐๐	๘๐,๐๐๐	๘๐,๐๐๐	คณะกรรมการ ศูนย์ฯ ทั้ง ๗ ศูนย์	คณะกรรมการ ศูนย์ฯ มีความ เข้าใจและมีส่วน ร่วมในการพัฒนา ศูนย์ฯ ในสังกัด เทศบาล	กองการศึกษา
๙	โครงการศึกษาแหล่งเรียนรู้ นอกสถานที่สำหรับศูนย์พัฒนา เด็กเล็ก	เพื่อให้เด็กได้รับรู้ประสบ การณ์จริงฝึกทักษะให้ เกิดการสังเกตสำรวจมี ความคิดรวบยอดเกี่ยว กับสถานที่และเรื่องราว ที่พบเห็นสามารถถ่าย ทอดและนำไปใช้ในชีวิต ประจำวัน	เด็กนักเรียนและผู้ปกครอง ทั้ง ๗ ศูนย์ ไปทัศนศึกษา ดูงานนอกสถานที่	๑๕๑,๐๐๐	๑๕๑,๐๐๐	๑๕๑,๐๐๐	๑๕๑,๐๐๐	๑๕๑,๐๐๐	-เด็กนักเรียน และผู้ปกครอง ทั้ง ๗ ศูนย์ -ครู ผู้ดูแลเด็ก และผู้เกี่ยวข้อง	-เด็กได้เรียนรู้ จากแหล่งเรียนรู้ นอกสถานที่ -เด็กได้เรียนรู้จาก ประสบการณ์จริง และสถานที่จริง -เด็กได้เกิดการใฝ่ รู้อย่างต่อเนื่อง	กองการศึกษา

ที่	โครงการ	วัตถุประสงค์	เป้าหมาย (ผลผลิตของโครงการ)	งบประมาณ					ตัวชี้วัด (KPI)	ผลที่คาดว่าจะได้รับ	หน่วยงาน รับผิดชอบหลัก
				๒๕๖๖ (บาท)	๒๕๖๗ (บาท)	๒๕๖๘ (บาท)	๒๕๖๙ (บาท)	๒๕๗๐ (บาท)			
๑๐	โครงการสนับสนุนค่าใช้จ่าย การบริหารสถานศึกษา	เพื่อสนับสนุนค่าใช้จ่าย ให้กับศูนย์พัฒนา เด็กเล็กทั้ง ๗ ศูนย์	๑. สนับสนุนอาหารกลางวัน ให้กับศูนย์พัฒนาเด็กเล็ก ทั้ง ๗ ศูนย์ ๒. สนับสนุนค่าใช้จ่ายใน การจัดการศึกษาให้กับ เด็กปฐมวัย ทั้ง ๗ ศูนย์	๒,๘๐๐,๐๐๐	๒,๘๐๐,๐๐๐	๒,๘๐๐,๐๐๐	๒,๘๐๐,๐๐๐	๒,๘๐๐,๐๐๐	เด็กนักเรียน ในศูนย์พัฒนา เด็กเล็ก จำนวน ๗ ศูนย์	เด็กนักเรียนใน ศูนย์พัฒนาเด็ก เล็ก ทั้ง ๗ ศูนย์ มีการสื่อการเรียน การสอนที่ดีมีมาตรฐาน และมีค่าใช้จ่ายในการ จัดการศึกษา	กองการศึกษา
๑๑	โครงการจัดซื้อวัสดุสำหรับ งานศูนย์พัฒนาเด็กเล็ก	๑. เพื่อจัดซื้อวัสดุสำนักงาน ตามที่ต้องการและ เหมาะสม ๒. เพื่อสนับสนุนการจัดทำ เอกสารสื่อประกอบการ เรียนรู้	วัสดุสำนักงานสำหรับ ศูนย์พัฒนาเด็กเล็ก ทั้ง ๗ ศูนย์	๓,๓๐๐,๐๐๐	๓,๓๐๐,๐๐๐	๓,๓๐๐,๐๐๐	๓,๓๐๐,๐๐๐	๓,๓๐๐,๐๐๐	เด็กนักเรียน ในศูนย์พัฒนา เด็กเล็ก จำนวน ๗ ศูนย์	เด็กนักเรียนใน ศูนย์พัฒนาเด็กเล็ก ทั้ง ๗ ศูนย์ มีการ สื่อการเรียนการสอน ที่ดีมีมาตรฐาน และ มีค่าใช้จ่ายในการ จัดการศึกษา	กองการศึกษา
๑๒	โครงการประเมินการจัดการ ภายในสถานศึกษา	๑. เพื่อพัฒนาศักยภาพของ ศูนย์พัฒนาเด็กเล็กให้ได้ มาตรฐานการประกัน คุณภาพตามที่กฎหมาย กำหนด ๒. เพื่อพัฒนาศักยภาพของ ครูให้มีความรู้ความ สามารถในการพัฒนา กิจกรรมการเรียน การสอน	๑. การประกันคุณภาพภายใน สถานศึกษา - คณะกรรมการลงตรวจติดตาม การประกันคุณภาพในสถานศึกษา ทั้ง ๗ ศูนย์ - จัดอบรมให้ความรู้แก่ครู บุคลากรทางการศึกษา และคณะกรรมการผู้ที่เกี่ยวข้อง ๒. คณะกรรมการลงตรวจนิเทศน์ ครู/บุคลากรทางการศึกษาทั้ง ๗ ศูนย์	๒๐,๐๐๐	๒๐,๐๐๐	๒๐,๐๐๐	๒๐,๐๐๐	๒๐,๐๐๐	๑. คณะกรรมการ ลงตรวจฯ ๒. ครู/บุคลากร ทางการศึกษา และคณะกรรมการ การผู้ที่เกี่ยวข้อง	๑. ศูนย์พัฒนาเด็กเล็ก ได้รับการพัฒนา ตามมาตรฐานการ ประกันคุณภาพ การศึกษา ๒. ครูและบุคลากร ทางการศึกษาได้รับ การพัฒนาให้ความ รู้ความสามารถใน การจัดกิจกรรม การเรียนการสอน	กองการศึกษา

ที่	โครงการ	วัตถุประสงค์	เป้าหมาย (ผลผลิตของโครงการ)	งบประมาณ					ตัวชี้วัด (KPI)	ผลที่คาดว่าจะได้รับ	หน่วยงาน รับผิดชอบหลัก
				๒๕๖๖ (บาท)	๒๕๖๗ (บาท)	๒๕๖๘ (บาท)	๒๕๖๙ (บาท)	๒๕๗๐ (บาท)			
๑๓	โครงการจัดซื้ออาหารเสริม (นม)	เพื่อจ่ายเป็นค่าอาหารเสริม(นม) ให้แก่ศูนย์พัฒนาเด็กเล็กสังกัดเทศบาลตำบลท่ายาง และโรงเรียนสังกัดสำนักงานคณะกรรมการการศึกษาขั้นพื้นฐาน (สพฐ.) จำนวน ๑๐ โรงเรียน	จัดสรรอาหารเสริม (นม) ให้แก่ศูนย์พัฒนาเด็กเล็ก สังกัดเทศบาลตำบลท่ายาง ทั้ง ๗ ศูนย์ และโรงเรียน สังกัดสำนักงานคณะกรรมการ ศึกษาขั้นพื้นฐาน (สพฐ.) จำนวน ๑๐ โรงเรียน	๖,๐๐๐,๐๐๐	๖,๐๐๐,๐๐๐	๖,๐๐๐,๐๐๐	๖,๐๐๐,๐๐๐	๖,๐๐๐,๐๐๐	เด็กนักเรียน ศูนย์พัฒนาเด็กเล็ก สังกัดเทศบาล ตำบลท่ายาง ทั้ง ๗ ศูนย์ และ เด็กนักเรียนในสังกัด สำนักงานคณะกรรมการ การศึกษาขั้นพื้นฐาน (สพฐ.) จำนวน ๑๐ โรงเรียน	เด็กนักเรียนมี สุขภาพพลานามัย ที่สมบูรณ์ แข็งแรง และมีน้ำหนัก ส่วนสูง เป็นไปตามเกณฑ์ มาตรฐาน	กองการศึกษา
๑๔	โครงการพัฒนาทักษะ การใช้ภาษาอังกฤษเพื่อการ สื่อสารโรงเรียนวัดท่าคอย	เพื่ออุดหนุนงบประมาณ ให้กับโรงเรียนวัดท่าคอย (สกุลอุปถัมภ์)	อุดหนุนงบประมาณให้กับ โรงเรียนวัดท่าคอย(สกุลอุปถัมภ์)	๗๐,๐๐๐	๗๐,๐๐๐	๗๐,๐๐๐	๗๐,๐๐๐	๗๐,๐๐๐	นักเรียนได้รับ ความรู้ด้านภาษา	เด็กนักเรียนได้รับ ความรู้ด้านภาษา อังกฤษเพิ่มมากขึ้น	กองการศึกษา
๑๕	โครงการพัฒนาทักษะ การใช้ภาษาอังกฤษเพื่อการ สื่อสารโรงเรียนท่ายางวิทยา	เพื่ออุดหนุนงบประมาณ ให้กับโรงเรียนท่ายางวิทยา	อุดหนุนงบประมาณให้กับ โรงเรียนท่ายางวิทยา	๑๐๐,๐๐๐	๑๐๐,๐๐๐	๑๐๐,๐๐๐	๑๐๐,๐๐๐	๑๐๐,๐๐๐	นักเรียนได้รับ ความรู้ด้านภาษา	เด็กนักเรียนได้รับ ความรู้ด้านภาษา อังกฤษเพิ่มมากขึ้น	กองการศึกษา
๑๖	โครงการพัฒนาทักษะ การใช้ภาษาอังกฤษเพื่อการ สื่อสารโรงเรียนวัดเขื่อนเพชร (วชิรเวทประชาสรรค์)	เพื่ออุดหนุนงบประมาณ ให้กับโรงเรียนวัดเขื่อนเพชร(วชิรเวทประชาสรรค์)	อุดหนุนงบประมาณให้กับ โรงเรียนวัดเขื่อนเพชร (วชิรเวทประชาสรรค์)	๗๐,๐๐๐	๗๐,๐๐๐	๗๐,๐๐๐	๗๐,๐๐๐	๗๐,๐๐๐	นักเรียนได้รับ ความรู้ด้านภาษา	เด็กนักเรียนได้รับ ความรู้ด้านภาษา อังกฤษเพิ่มมากขึ้น	กองการศึกษา

ที่	โครงการ	วัตถุประสงค์	เป้าหมาย (ผลผลิตของโครงการ)	งบประมาณ					ตัวชี้วัด (KPI)	ผลที่คาดว่าจะได้รับ	หน่วยงาน รับผิดชอบหลัก
				๒๕๖๖ (บาท)	๒๕๖๗ (บาท)	๒๕๖๘ (บาท)	๒๕๖๙ (บาท)	๒๕๗๐ (บาท)			
๑๗	โครงการพัฒนาทักษะการใช้ภาษาอังกฤษเพื่อการสื่อสารโรงเรียนบ้านหนองบัว	เพื่ออุดหนุนงบประมาณให้กับโรงเรียนบ้านหนองบัว	อุดหนุนงบประมาณให้กับโรงเรียนบ้านหนองบัว	๗๐,๐๐๐	๗๐,๐๐๐	๗๐,๐๐๐	๗๐,๐๐๐	๗๐,๐๐๐	นักเรียนได้รับความรู้ด้านภาษาอังกฤษ	เด็กนักเรียนได้รับความรู้ด้านภาษาอังกฤษเพิ่มมากขึ้น	กองการศึกษา
๑๘	โครงการพัฒนาทักษะการใช้ภาษาอังกฤษเพื่อการสื่อสารโรงเรียนวัดเขากระจิวมิตรภาพที่ ๑๐๓	เพื่ออุดหนุนงบประมาณให้กับโรงเรียนวัดเขากระจิวมิตรภาพที่ ๑๐๓	อุดหนุนงบประมาณให้กับโรงเรียนวัดเขากระจิวมิตรภาพที่ ๑๐๓	๗๐,๐๐๐	๗๐,๐๐๐	๗๐,๐๐๐	๗๐,๐๐๐	๗๐,๐๐๐	นักเรียนได้รับความรู้ด้านภาษาอังกฤษ	เด็กนักเรียนได้รับความรู้ด้านภาษาอังกฤษเพิ่มมากขึ้น	กองการศึกษา
๑๙	โครงการพัฒนาทักษะการใช้ภาษาอังกฤษเพื่อการสื่อสารโรงเรียนวัดท่าขาม (สะท้อนราษฎร์อุปถัมภ์)	เพื่ออุดหนุนงบประมาณให้กับโรงเรียนวัดท่าขาม (สะท้อนราษฎร์อุปถัมภ์)	อุดหนุนงบประมาณให้กับโรงเรียนวัดท่าขาม (สะท้อนราษฎร์อุปถัมภ์)	๗๐,๐๐๐	๗๐,๐๐๐	๗๐,๐๐๐	๗๐,๐๐๐	๗๐,๐๐๐	นักเรียนได้รับความรู้ด้านภาษาอังกฤษ	เด็กนักเรียนได้รับความรู้ด้านภาษาอังกฤษเพิ่มมากขึ้น	กองการศึกษา
๒๐	โครงการพัฒนาทักษะการใช้ภาษาอังกฤษเพื่อการสื่อสารโรงเรียนบ้านท่ายาง (ประชาสรรค์)	เพื่ออุดหนุนงบประมาณให้กับโรงเรียนบ้านท่ายาง (ประชาสรรค์)	อุดหนุนงบประมาณให้กับโรงเรียนบ้านท่ายาง (ประชาสรรค์)	๗๐,๐๐๐	๗๐,๐๐๐	๗๐,๐๐๐	๗๐,๐๐๐	๗๐,๐๐๐	นักเรียนได้รับความรู้ด้านภาษาอังกฤษ	เด็กนักเรียนได้รับความรู้ด้านภาษาอังกฤษเพิ่มมากขึ้น	กองการศึกษา
๒๑	โครงการพัฒนาทักษะการใช้ภาษาอังกฤษเพื่อการสื่อสารโรงเรียนวัดหนองแขม	เพื่ออุดหนุนงบประมาณให้กับโรงเรียนวัดหนองแขม	อุดหนุนงบประมาณให้กับโรงเรียนวัดหนองแขม	๗๐,๐๐๐	๗๐,๐๐๐	๗๐,๐๐๐	๗๐,๐๐๐	๗๐,๐๐๐	นักเรียนได้รับความรู้ด้านภาษาอังกฤษ	เด็กนักเรียนได้รับความรู้ด้านภาษาอังกฤษเพิ่มมากขึ้น	กองการศึกษา
๒๒	โครงการพัฒนาทักษะการใช้ภาษาอังกฤษเพื่อการสื่อสารโรงเรียนบ้านท่ากระเทียม	เพื่ออุดหนุนงบประมาณให้กับโรงเรียนบ้านท่ากระเทียม	อุดหนุนงบประมาณให้กับโรงเรียนบ้านท่ากระเทียม	๗๐,๐๐๐	๗๐,๐๐๐	๗๐,๐๐๐	๗๐,๐๐๐	๗๐,๐๐๐	นักเรียนได้รับความรู้ด้านภาษาอังกฤษ	เด็กนักเรียนได้รับความรู้ด้านภาษาอังกฤษเพิ่มมากขึ้น	กองการศึกษา

ที่	โครงการ	วัตถุประสงค์	เป้าหมาย (ผลผลิตของโครงการ)	งบประมาณ					ตัวชี้วัด (KPI)	ผลที่คาดว่าจะได้รับ	หน่วยงาน รับผิดชอบหลัก
				๒๕๖๖ (บาท)	๒๕๖๗ (บาท)	๒๕๖๘ (บาท)	๒๕๖๙ (บาท)	๒๕๗๐ (บาท)			
๒๓	โครงการพัฒนาทักษะการใช้ภาษาอังกฤษเพื่อการ โรงเรียนเขื่อนเพชร (ชลประทานสงเคราะห์)	เพื่ออุดหนุนงบประมาณ ให้กับโรงเรียนเขื่อนเพชร (ชลประทานสงเคราะห์)	อุดหนุนงบประมาณให้กับ โรงเรียนเขื่อนเพชร (ชลประทานสงเคราะห์)	๗๐,๐๐๐	๗๐,๐๐๐	๗๐,๐๐๐	๗๐,๐๐๐	๗๐,๐๐๐	นักเรียนได้รับ ความรู้ด้านภาษา	เด็กนักเรียนได้รับ ความรู้ด้านภาษา อังกฤษเพิ่มมากขึ้น	กองการศึกษา
๒๔	โครงการพัฒนาทักษะการใช้ภาษาอังกฤษเพื่อการ สื่อสารโรงเรียน สหกรณ์บำรุงวิทย์	เพื่ออุดหนุนงบประมาณ ให้กับโรงเรียนสหกรณ์ บำรุงวิทย์	อุดหนุนงบประมาณให้กับ โรงเรียนสหกรณ์บำรุงวิทย์	๗๐,๐๐๐	๗๐,๐๐๐	๗๐,๐๐๐	๗๐,๐๐๐	๗๐,๐๐๐	นักเรียนได้รับ ความรู้ด้านภาษา	เด็กนักเรียนได้รับ ความรู้ด้านภาษา อังกฤษเพิ่มมากขึ้น	กองการศึกษา
๒๕	โครงการค่ายพุทธบุตร	เพื่ออุดหนุนงบประมาณ ให้กับโรงเรียนบ้านท่ายาง (ประชาสรรค์)	อุดหนุนงบประมาณให้กับ โรงเรียนบ้านท่ายาง(ประชาสรรค์)	๘๓,๐๐๐	๘๓,๐๐๐	๘๓,๐๐๐	๘๓,๐๐๐	๘๓,๐๐๐	นักเรียนได้รับอบรม ด้านจริยธรรม	นักเรียนมีคุณธรรม จริยธรรมเพิ่มมากขึ้น	กองการศึกษา
๒๖	โครงการเผยแพร่วัฒนธรรม อาเซียนโรงเรียนท่ายางวิทยา	เพื่ออุดหนุนงบประมาณ ให้กับโรงเรียนท่ายางวิทยา	อุดหนุนงบประมาณให้กับ โรงเรียนท่ายางวิทยา	๗๐,๐๐๐	๗๐,๐๐๐	๗๐,๐๐๐	๗๐,๐๐๐	๗๐,๐๐๐	นักเรียนได้รับ ความรู้ด้าน วัฒนธรรม	เด็กนักเรียนได้รับ ความรู้ด้านวัฒนธรรม เพิ่มมากขึ้น	กองการศึกษา
๒๗	โครงการสนับสนุน อาหารกลางวัน	เพื่อให้ให้นักเรียนในโรงเรียน สำนักงาน สพฐ. จำนวน ๑๐ โรงเรียน และ เด็กนักเรียนได้รับประทาน อาหารกลางวัน	จัดสรรงบประมาณให้กับ โรงเรียนในสังกัด สพฐ. จำนวน ๑๐ โรงเรียน	๑๐,๐๐๐,๐๐๐	๑๐,๐๐๐,๐๐๐	๑๐,๐๐๐,๐๐๐	๑๐,๐๐๐,๐๐๐	๑๐,๐๐๐,๐๐๐	นักเรียนในสังกัด สพฐ จำนวน ๑๐ โรงเรียน	เด็กนักเรียนมีภาวะ โภชนาการที่ดีมี ความพร้อมทางสุขภาพ ทุกคน	กองการศึกษา
รวมงบประมาณ				๒๓,๗๘๙,๐๐๐	๒๓,๗๘๙,๐๐๐	๒๓,๗๘๙,๐๐๐	๒๓,๗๘๙,๐๐๐	๒๓,๗๘๙,๐๐๐			
รวมโครงการ				๒๗	๒๗	๒๗	๒๗	๒๗			

ก. ยุทธศาสตร์จังหวัดที่ ๒ การเสริมสร้างความมั่นคง ความสงบเรียบร้อย ด้วยต้นทุนทางสังคม ประชาชนพึ่งตนเองได้อย่างยั่งยืน ด้วยศาสตร์พระราชา

ข. ยุทธศาสตร์การพัฒนาของ อปท. ในเขตจังหวัดเพชรบุรี ยุทธศาสตร์ที่ ๒ ยุทธศาสตร์ด้านการส่งเสริมคุณภาพชีวิต

๒. ยุทธศาสตร์การพัฒนา อปท. ที่ ๒ ยุทธศาสตร์การพัฒนาด้านสังคม และคุณภาพชีวิต

แบบ ผ. ๐๒

๒.๔ แผนงานการศาสนา วัฒนธรรม และนันทนาการ

ที่	โครงการ	วัตถุประสงค์	เป้าหมาย (ผลผลิตของโครงการ)	งบประมาณ					ตัวชี้วัด (KPI)	ผลที่คาดว่าจะได้รับ	หน่วยงาน รับผิดชอบหลัก
				๒๕๖๖	๒๕๖๗	๒๕๖๘	๒๕๖๙	๒๕๗๐			
๑.	โครงการพัฒนาเด็กและเยาวชน ภาคฤดูร้อน	เพื่อส่งเสริมให้เด็กและเยาวชน ได้มีความรู้พื้นฐานด้านกีฬา ประเภทต่างๆ ที่ถูกต้องและมี สุขภาพร่างกายแข็งแรง	จัดฝึกอบรมทักษะกีฬา ขั้นพื้นฐานให้กับเด็ก และเยาวชน	๑๐๐,๐๐๐	๑๐๐,๐๐๐	๑๐๐,๐๐๐	๑๐๐,๐๐๐	๑๐๐,๐๐๐	เด็กและเยาวชนเข้ารับ การฝึกอบรม จำนวน ๘๐ คน	เด็ก เยาวชน มีความรู้ พื้นฐานด้านกีฬาเพิ่มมากขึ้น	กองการศึกษา
๒	โครงการส่งเสริมอนุรักษ์ ศิลปวัฒนธรรม และประเพณี ของสภาเด็กและเยาวชน	- เพื่อส่งเสริมให้เด็กและเยาวชน จัดกิจกรรมสร้างสรรค์แลกเปลี่ยน เรียนรู้ - เพื่อส่งเสริมให้เด็กและเยาวชน มีพื้นที่ทำกิจกรรมร่วมกัน - เพื่อส่งเสริมให้เด็กและเยาวชน เกิดการประสานพลังขององค์กร และส่วนราชการ เอกชน	จัดกิจกรรมให้เด็กและเยาวชน	๔๐,๐๐๐	๔๐,๐๐๐	๔๐,๐๐๐	๔๐,๐๐๐	๔๐,๐๐๐	จัดกิจกรรม จำนวน ๑ ครั้ง/ปี	สภาเด็ก และเยาวชน มีความรู้และการจัดการ กิจกรรมอนุรักษ์ วัฒนธรรมและประเพณี	กองการศึกษา
๓	โครงการส่งเสริมกีฬา และนันทนาการ	เพื่อส่งเสริมและสนับสนุน ให้เด็ก เยาวชน และประชาชน ได้เล่นกีฬาและออกกำลังกาย อย่างแพร่หลาย	จัดการกีฬาประเภทต่าง ๆ	๓๐๐,๐๐๐	๓๐๐,๐๐๐	๓๐๐,๐๐๐	๓๐๐,๐๐๐	๓๐๐,๐๐๐	จัดกีฬาทุกประเภท จำนวน ๑ ครั้ง/ปี	เด็ก เยาวชน และประชาชนมี สุขภาพร่างกายแข็งแรง	กองการศึกษา

ที่	โครงการ	วัตถุประสงค์	เป้าหมาย (ผลผลิตของโครงการ)	งบประมาณ					ตัวชี้วัด (KPI)	ผลที่คาดว่าจะได้รับ	หน่วยงาน รับผิดชอบหลัก
				๒๕๖๖	๒๕๖๗	๒๕๖๘	๒๕๖๙	๒๕๗๐			
๔	โครงการจัดงานวันขึ้นปีใหม่	- เพื่อให้การอนุรักษ์วัฒนธรรมอันดีของไทยให้คงสืบต่อไป - เพื่อให้ประชาชนได้มีส่วนร่วมในการอนุรักษ์ประเพณี	จัดกิจกรรมทำบุญตักบาตร ข้าวสาร อาหารแห้ง แด่พระสงฆ์	๔๐,๐๐๐	๔๐,๐๐๐	๔๐,๐๐๐	๔๐,๐๐๐	๔๐,๐๐๐	ประชาชนเข้าร่วม กิจกรรมทำบุญ ตักบาตร จำนวน ๒,๐๐๐ คน	ประเพณีวัฒนธรรม คงอยู่สืบไป	กองการศึกษา
๕	โครงการแห่เทียนพรรษา และทำบุญตักบาตรเนื่องในวัน สำคัญ	เพื่ออนุรักษ์วันสำคัญทางศาสนา	จัดกิจกรรมแห่เทียน เข้าพรรษาไปยังวัดใน เขตเทศบาล และร่วมทำ บุญตักบาตร	๓๐,๐๐๐	๓๐,๐๐๐	๓๐,๐๐๐	๓๐,๐๐๐	๓๐,๐๐๐	จัดกิจกรรมถวายเทียน จำนวน ๑ ครั้ง	พระพุทธศาสนาได้รับการ สืบทอดและคงอยู่สืบไป และคงอยู่สืบไป	กองการศึกษา
๖	โครงการอนุรักษ์ศิลปวัฒนธรรม และประเพณี	เพื่อส่งเสริมศิลปวัฒนธรรม อันดีงามภายในชุมชน	จัดกิจกรรมศิลปวัฒนธรรม ในชุมชน จำนวน ๑ ครั้ง/ปี	๑๐๐,๐๐๐	๑๐๐,๐๐๐	๑๐๐,๐๐๐	๑๐๐,๐๐๐	๑๐๐,๐๐๐	ประชาชนได้มีส่วนร่วม ในการอนุรักษ์ ศิลปวัฒนธรรม และประเพณี ท้องถิ่น	ประเพณีวัฒนธรรม คงอยู่สืบไป	กองการศึกษา
๗	โครงการถ่ายภาพดิจิทัล	เพื่อนำกิจกรรมประเพณี วัฒนธรรมและภูมิปัญญา ท้องถิ่นที่ดีและเด่นในเขต เทศบาลมาแสดงให้เห็น ประชาชนทั่วไป	จัดงานแสดงกิจกรรม ด้านประเพณีวัฒนธรรม และภูมิปัญญาท้องถิ่น	๔๕๐,๐๐๐	๔๕๐,๐๐๐	๔๕๐,๐๐๐	๔๕๐,๐๐๐	๔๕๐,๐๐๐	จัดกิจกรรม จำนวน ๑ ครั้ง	ประชาชนได้รับการอนุรักษ์ และร่วมเผยแพร่วัฒนธรรม ประเพณีอันดีงาม ในท้องถิ่น	กองการศึกษา

ที่	โครงการ	วัตถุประสงค์	เป้าหมาย (ผลผลิตของโครงการ)	งบประมาณ					ตัวชี้วัด (KPI)	ผลที่คาดว่าจะได้รับ	หน่วยงาน รับผิดชอบหลัก
				๒๕๖๖	๒๕๖๗	๒๕๖๘	๒๕๖๙	๒๕๗๐			
๘	โครงการจัดกิจกรรม ของดีท่ายาง	เพื่อส่งเสริมนำผลิตภัณฑ์ การเกษตรและอาชีพต่าง ๆ ในเขตอำเภอท่ายางมาเผยแพร่ ให้เป็นที่รู้จักต่อสาธารณชน	จัดกิจกรรมส่งเสริม ภูมิปัญญาท้องถิ่น ศิลปวัฒนธรรมประเพณี ตลอดจนเผยแพร่ผลิตภัณฑ์ ทางการเกษตรและผลิตภัณฑ์ การแปรรูป ฯลฯ	๖๐,๐๐๐	๖๐,๐๐๐	๖๐,๐๐๐	๖๐,๐๐๐	๖๐,๐๐๐	จัดกิจกรรม จำนวน ๑ ครั้ง/ปี	เพื่อส่งเสริมผลิตภัณฑ์ การเกษตร อำเภอ ท่ายางเป็นที่รู้จัก เผยแพร่	กองการศึกษา
๙	โครงการจัดงาน ประเพณีลอยกระทง	เพื่อเป็นการส่งเสริมและ อนุรักษ์ไว้ซึ่งขนบธรรมเนียม ประเพณีอันดีงาม	จัดกิจกรรมส่งเสริม วัฒนธรรมเกี่ยวกับ ประเพณีลอยกระทงสวน สุขภาพ	๑๕๐,๐๐๐	๑๕๐,๐๐๐	๑๕๐,๐๐๐	๑๕๐,๐๐๐	๑๕๐,๐๐๐	จัดกิจกรรม จำนวน ๑ ครั้ง/ปี	ประชาชนได้ร่วม อนุรักษ์ประเพณี ให้คงสืบไป	กองการศึกษา
๑๐	โครงการค่ายเยาวชน สัมพันธ์เพื่ออนุรักษ์ ทรัพยากรธรรมชาติ สิ่งแวดล้อม และการ รณรงค์ป้องกันยาเสพติด	-เพื่อส่งเสริมให้เยาวชนมี ส่วนร่วมในการอนุรักษ์ ทรัพยากรธรรมชาติสิ่งแวดล้อม -เพื่อส่งเสริมการรณรงค์ป้อง กันและต่อต้านยาเสพติด สร้างเครือข่ายระหว่างเยาวชน และอปท. อย่างถาวรยั่งยืน	จัดอบรมเด็กและเยาวชน	๑๐๐,๐๐๐	๑๐๐,๐๐๐	๑๐๐,๐๐๐	๑๐๐,๐๐๐	๑๐๐,๐๐๐	เด็กและเยาวชน เข้าร่วมกิจกรรม จำนวน ๘๐ คน	เด็กและเยาวชนมี ส่วนร่วมในการ อนุรักษ์ทรัพยากร ธรรมชาติสิ่งแวดล้อม และรณรงค์ป้องกัน ยาเสพติด	กองการศึกษา
๑๑	โครงการจัดงานประเพณี ไทยเชื้อสายจีน	เพื่อสืบสานวัฒนธรรมประเพณี สำคัญของพี่น้องชาวไทย เชื้อสายจีน	จัดงานตามประเพณี ประดับตกแต่งสถานที่ จัดมหรสพการแสดง วัฒนธรรมฯ แบบไทย เชื้อสายจีน	๑๐๐,๐๐๐	๑๐๐,๐๐๐	๑๐๐,๐๐๐	๑๐๐,๐๐๐	๑๐๐,๐๐๐	จัดกิจกรรมประเพณี จำนวน ๑ ครั้ง/ปี	ประชาชนในเขต เทศบาล ร่วมกัน อนุรักษ์ประเพณี ให้คงสืบต่อไป	กองการศึกษา

ที่	โครงการ	วัตถุประสงค์	เป้าหมาย (ผลผลิตของโครงการ)	งบประมาณ					ตัวชี้วัด (KPI)	ผลที่คาดว่าจะได้รับ	หน่วยงาน รับผิดชอบหลัก
				๒๕๖๖	๒๕๖๗	๒๕๖๘	๒๕๖๙	๒๕๗๐			
๑๒	โครงการก่อสร้างแก้อัสนาม และม้านั่งสนาม สนามกีฬา สนามกีฬาสวนเฉลิมพระเกียรติ ๘๐ พรรษา	เพื่ออำนวยความสะดวกให้กับ ผู้ใช้นสนาม	ก่อสร้างแก้อัสนาม และ ม้านั่งสนาม สนามกีฬา สวนเฉลิมพระเกียรติ ๘๐ พรรษา จำนวน ๑๐ ชุด	๗๐,๐๐๐	-	-	๗๐,๐๐๐	-	แก้อัสนามและม้านั่ง สนาม สนามกีฬาสวน เฉลิมพระเกียรติ ๘๐ พรรษา	ประชาชนได้รับ ความสะดวก	กองการศึกษา
๑๓	โครงการติดตั้งประตู เปิด - ปิด สแตนเลส สนามกีฬาสวนเฉลิม พระเกียรติ ๘๐ พรรษา	เพื่อป้องกันรถยนต์และ บุคคลภายนอกเข้า - ออก ในการใช้สนามกีฬาสวน เฉลิมพระเกียรติ ๘๐ พรรษา นอกเวลาการให้บริการ	ติดตั้งประตูเปิด - ปิด สแตนเลส ชนิดบานเลื่อน สนามกีฬาสวนเฉลิม พระเกียรติ ๘๐ พรรษา จำนวน ๓ ชุด	๑๕๐,๐๐๐	-	-	-	-	ประตูเปิด - ปิด สแตนเลสชนิด บานเลื่อน จำนวน ๓ ชุด	ประชาชนได้รับ ความสะดวกและ ปลอดภัยมากขึ้น	กองการศึกษา
๑๔	โครงการปรับปรุงสระว่ายน้ำ สนามกีฬาสวนเฉลิมพระเกียรติ ๘๐ พรรษา	เพื่อปรับปรุงสระว่ายน้ำ ให้มีสภาพที่เป็นปกติและสวยงาม	ปรับปรุงสระว่ายน้ำ สวนเฉลิมพระเกียรติ ๘๐ พรรษา จำนวน ๑ แห่ง	-	๑,๕๐๐,๐๐๐	-	-	-	ปรับปรุงสระว่ายน้ำ สวนเฉลิมพระเกียรติ ๘๐ พรรษา จำนวน ๑ แห่ง	ประชาชนได้รับ ความสะดวก	กองการศึกษา
๑๕	โครงการปรับปรุงภูมิทัศน์ พร้อมลานจอดรถ สนามกีฬา สวนเฉลิมพระเกียรติ ๘๐ พรรษา	เพื่อปรับปรุงภูมิทัศน์และ สร้างลานจอดรถให้กับผู้ใช้ สวนเฉลิมพระเกียรติ ๘๐ พรรษา	ปรับปรุงภูมิทัศน์พร้อม ลานจอดรถ จำนวน ๑ แห่ง	-	๑,๕๐๐,๐๐๐	-	-	-	ปรับปรุงภูมิทัศน์ พร้อมลานจอดรถ จำนวน ๑ แห่ง	ประชาชนได้รับ ความสะดวก	กองการศึกษา
๑๖	โครงการปรับปรุงสนาม บาสเก็ตบอล และสนามตะกร้อ	เพื่อปรับปรุงสนามบาสเก็ตบอล และสนามตะกร้อ	ปรับปรุงสนามบาสเก็ตบอล และสนามตะกร้อ	-	๘๐๐,๐๐๐	-	-	-	ปรับปรุงสนาม บาสเก็ตบอล และ สนามตะกร้อ จำนวน ๑ แห่ง	ประชาชนได้รับ ความสะดวก	กองการศึกษา

ที่	โครงการ	วัตถุประสงค์	เป้าหมาย (ผลผลิตของโครงการ)	งบประมาณ					ตัวชี้วัด (KPI)	ผลที่คาดว่าจะได้รับ	หน่วยงาน รับผิดชอบหลัก
				๒๕๖๖	๒๕๖๗	๒๕๖๘	๒๕๖๙	๒๕๗๐			
๑๗	โครงการเผยแพร่กิจกรรม วัฒนธรรมประเพณีท้องถิ่น อำเภอท่ายางในงาน "พระนครคีรี-เมืองเพชร" อ.ท่ายาง จ.เพชรบุรี	เพื่ออุดหนุนงบประมาณ ให้กับอำเภอท่ายาง	อุดหนุนงบประมาณให้ กับอำเภอท่ายาง	๕๐,๐๐๐	๕๐,๐๐๐	๕๐,๐๐๐	๕๐,๐๐๐	๕๐,๐๐๐	อุดหนุนงบประมาณ จำนวน ๑ ครั้ง/ปี	ส่งเสริมการท่องเที่ยว ของจังหวัด เพชรบุรี	กองการศึกษา
๑๘	โครงการก่อสร้างสนามฟุตบอล ระบบสนามหญ้าเทียม, หญ้าเทียมเกรดคุณภาพ,ระบบ ไฟแสงสว่างรอบสนาม (แบบไม่มีหลังคา) หมู่ที่ ๙ ตำบลท่ายาง	เพื่อให้ประชาชนได้มีสถานที่ ออกกำลังกาย	ก่อสร้างสนามฟุตบอล ขนาด ๒๒x ๔๒ เมตร	-	-	-	๑,๒๙๐,๐๒๐	-	สนามฟุตบอล ขนาด ๒๒x ๔๒ เมตร	ประชาชนมีสถานที่ ออกกำลังกายที่ได้มาตรฐาน	กองช่าง
รวมงบประมาณ				๑,๗๔๐,๐๐๐	๕,๓๒๐,๐๐๐	๑,๕๒๐,๐๐๐	๒,๘๘๐,๐๒๐	๑,๕๒๐,๐๐๐			
รวมโครงการ				๑๗	๑๕	๑๒	๑๔	๑๒			

ก. ยุทธศาสตร์จังหวัดที่ ๒ การเสริมสร้างความมั่นคง ความสงบเรียบร้อย ด้วยต้นทุนทางสังคม ประชาชนพึ่งตนเองได้อย่างยั่งยืน ด้วยศาสตร์พระราชา

ข. ยุทธศาสตร์การพัฒนาของ อปท. ในเขตจังหวัดเพชรบุรี ยุทธศาสตร์ที่ ๒ ยุทธศาสตร์ด้านการส่งเสริมคุณภาพชีวิต

แบบ ผ. ๐๒

๒. ยุทธศาสตร์การพัฒนา อปท. ที่ ๒ ยุทธศาสตร์การพัฒนาด้านสังคม และคุณภาพชีวิต

๒.๕ แผนงานสาธารณสุข

ที่	โครงการ	วัตถุประสงค์	เป้าหมาย (ผลผลิตของโครงการ)	งบประมาณ					ตัวชี้วัด (KPI)	ผลที่คาดว่าจะได้รับ	หน่วยงาน รับผิดชอบหลัก
				๒๕๖๖	๒๕๖๗	๒๕๖๘	๒๕๖๙	๒๕๗๐			
๑	โครงการช่วยเหลือประชาชน ด้านการป้องกันโรคติดต่อ	- เพื่อสนับสนุนกิจกรรม ในการป้องกันและแก้ไข ปัญหาสาธารณสุข ตามความจำเป็นเหมาะสม และทันต่อสถานการณ์ -เพื่อป้องกันและควบคุม การระบาดของโรคติดต่อ ในพื้นที่ - เพื่อช่วยเหลือประชาชน กรณีฉุกเฉิน เมื่อเกิดโรคติดต่อ หรือภัยพิบัติที่เกี่ยวข้องกับ สุขภาพและอนามัย	ค่าเครื่องอุปโภคบริโภคอุปโภค ค่าใช้จ่ายในการครองชีพ ตามความจำเป็น ค่ารักษา เช่น ค่ายา ค่าอุปกรณ์ การรักษา ค่าอาหาร รวมถึงค่าพาหนะระหว่าง ติดต่อรักษาพยาบาล เท่าที่จำเป็น	๕๐,๐๐๐	๕๐,๐๐๐	๕๐,๐๐๐	๕๐,๐๐๐	๕๐,๐๐๐	ประชาชนได้รับการป้องกัน และแก้ไขปัญหาด้าน สาธารณสุขและการ ช่วยเหลือเมื่อเกิดโรคติดต่อ	ประชาชนในพื้นที่ได้ รับการช่วยเหลือและ สนับสนุนตามความจำเป็น และเหมาะสมเมื่อเกิด โรคระบาดหรือผล กระทบจากภัยพิบัติ	กองสาธารณสุข และสิ่งแวดล้อม
๒	โครงการขับเคลื่อนสัตว์ ปลอดโรคคนปลอดภัย จากโรคพิษสุนัขบ้า ตามโครงการสัตว์ปลอดโรค คนปลอดภัยจากโรคพิษสุนัขบ้า	- เพื่อป้องกันสุนัข แมว ที่มีเจ้าของและสุนัขจรจัด เป็นโรคพิษสุนัขบ้า - เพื่อป้องกันและลดปัญหา ต่างๆ ของสังคมที่มีสาเหตุ จากโรคพิษสุนัขบ้า	ฉีดวัคซีนสุนัข และแมว ที่มีเจ้าของและไม่มีเจ้าของ ในเขตเทศบาลตำบลท่าช้าง	๒๐๐,๐๐๐	๒๐๐,๐๐๐	๒๐๐,๐๐๐	๒๐๐,๐๐๐	๒๐๐,๐๐๐	การได้รับวัคซีนครอบคลุม จำนวนประชากรสัตว์ อย่างน้อยร้อยละ ๘๐	- เพื่อลดปริมาณการเกิด โรคพิษสุนัขบ้าในสุนัข และแมว - ลดปัญหาโรคพิษสุนัขบ้า ที่เกิดจากสุนัขและแมว	กองสาธารณสุข และสิ่งแวดล้อม

ที่	โครงการ	วัตถุประสงค์	เป้าหมาย (ผลผลิตของโครงการ)	งบประมาณ					ตัวชี้วัด (KPI)	ผลที่คาดว่าจะได้รับ	หน่วยงาน รับผิดชอบหลัก
				๒๕๖๖	๒๕๖๗	๒๕๖๘	๒๕๖๙	๒๕๗๐			
๓	โครงการสำรวจข้อมูลจำนวนสัตว์และชิ้นทะเบียนสัตว์ตามโครงการสัตว์ปลอดโรคคนปลอดภัย จากโรคพิษสุนัขบ้า	- เพื่อทราบข้อมูลประชากรสุนัขและแมวที่ชัดเจน - เพื่อป้องกันสุนัขและแมว มีเจ้าของเป็นโรคพิษสุนัขบ้า - เพื่อป้องกันและลดปัญหาต่างๆของสังคมที่มีสาเหตุจากโรคพิษสุนัขบ้า	สำรวจสุนัข และแมวมมีเจ้าของและไม่มีเจ้าของในเขตเทศบาลตำบลท่ายาง	๒๕,๐๐๐	๒๕,๐๐๐	๒๕,๐๐๐	๒๕,๐๐๐	๒๕,๐๐๐	เพื่อจะได้ทราบจำนวนสุนัขและแมวในเขตเทศบาลตำบลท่ายาง ได้อย่างครอบคลุม ๑๐๐ %	-เพื่อทราบข้อมูลประชากรสุนัขและแมวที่ชัดเจน - ลดปัญหาโรคพิษสุนัขบ้าที่เกิดจากสุนัขและแมว	กองสาธารณสุขและสิ่งแวดล้อม
๔	โครงการพัฒนาศักยภาพด้านสาธารณสุข โดยกลุ่มผู้ประกอบการร้านอาหาร	- เพื่อให้ผู้ประกอบการร้านอาหารมีความรู้ในด้านสุขาภิบาลอาหาร - เพื่อให้ร้านอาหารและแผงลอยได้มาตรฐาน	- จัดกิจกรรมอบรมให้ความรู้ในด้านสุขาภิบาลอาหารแก่ผู้ประกอบการร้านอาหาร - ตรวจสอบเป็นนในอาหาร - มอบป้าย Clean Food Good Taste - มอบป้าย Food Safety	๑๐๐,๐๐๐	๑๐๐,๐๐๐	๑๐๐,๐๐๐	๑๐๐,๐๐๐	๑๐๐,๐๐๐	ผู้ประกอบการร้านอาหารเข้าร่วมอบรมจำนวน ๑๓๐ คน	- ผู้ประกอบการร้านอาหารมีความรู้ในการปฏิบัติตนให้ถูกต้องตามหลักสุขาภิบาลอาหาร - ร้านอาหารผ่านมาตรฐานตามหลักสูตรสุขาภิบาลร้อยละ ๘๐	กองสาธารณสุขและสิ่งแวดล้อม
๕	โครงการคุ้มครองผู้บริโภค (เครื่องสำอางและยา)	เพื่อส่งเสริมให้ผู้ประกอบการจำหน่ายสินค้าที่มีคุณภาพและยาที่ได้มาตรฐาน	- จัดซื้อน้ำยาในการตรวจ - ให้ความรู้แก่ผู้จำหน่ายเครื่องสำอางและยา - จัดซื้อเครื่องสำอางที่ไม่ได้มาตรฐานมาทำการตรวจสอบที่มีอันตรายต่อสุขภาพ	๑๕,๐๐๐	๑๕,๐๐๐	๑๕,๐๐๐	๑๕,๐๐๐	๑๕,๐๐๐	- ร้านจำหน่ายเครื่องสำอางจำหน่ายเครื่องสำอางที่มีฉลากถูกต้องได้มาตรฐาน - ประชาชนปลอดภัยจากการใช้เครื่องสำอาง ๑๐๐%	- ผู้ประกอบการร้านค้าจำหน่ายสินค้าเครื่องสำอางและยาที่มีคุณภาพได้มาตรฐาน - ประชาชนปลอดภัยจากการใช้เครื่องสำอางและยา	กองสาธารณสุขและสิ่งแวดล้อม

ที่	โครงการ	วัตถุประสงค์	เป้าหมาย (ผลผลิตของโครงการ)	งบประมาณ					ตัวชี้วัด (KPI)	ผลที่คาดว่าจะได้รับ	หน่วยงาน รับผิดชอบหลัก
				๒๕๖๖	๒๕๖๗	๒๕๖๘	๒๕๖๙	๒๕๗๐			
๖	โครงการพัฒนาศักยภาพ ด้านสาธารณสุข โดยกลุ่ม ด้านส่งเสริมสุขภาพ	เพื่อพัฒนาศักยภาพแก่ผู้สูงอายุ ให้มีสุขภาพใจและกายที่สมบูรณ์	จัดกิจกรรมครอบครัวสุขสันต์ ในวันผู้สูงอายุในเขตเทศบาล	๕๐,๐๐๐	๕๐,๐๐๐	๕๐,๐๐๐	๕๐,๐๐๐	๕๐,๐๐๐	ผู้สูงอายุ จำนวน ๖๐๐ คน	- ครอบครัวยุคใหม่ในเขตเทศบาล ตำบลท่ายางมีความอบอุ่น - เกิดการสืบทอดและอนุรักษ์ วัฒนธรรมประเพณีเคียรี ยกย่องผู้สูงอายุ	กองสาธารณสุข และสิ่งแวดล้อม
๗	โครงการป้องกันและควบคุม แมลงและสัตว์ที่เป็นพาหะนำโรค ในตลาดสด	เพื่อป้องกันควบคุมกำจัดแมลง และสัตว์ที่เป็นพาหะนำโรค เชื้อโรคมารูคน	- พันสารเคมีกำจัดสัตว์ ที่เป็นพาหะนำโรค - วางเหยื่อสำเร็จรูปกำจัด แมลงสาบ หนู แมลงวัน ฯลฯ - จัดหมากำจัดหนู ในตลาดสด	๘๐,๐๐๐	๘๐,๐๐๐	๘๐,๐๐๐	๘๐,๐๐๐	๘๐,๐๐๐	- วางเหยื่อสำเร็จ รูปกำจัดแมลงสาบ หนู แมลงวัน ฯลฯ - มีการจ้างหมากำจัดหนู ในตลาดสด ๖ ครั้ง/ปี	ประชาชนปลอดภัยจากสัตว์ ที่เป็นพาหะนำโรค	กองสาธารณสุข และสิ่งแวดล้อม
๘	โครงการพัฒนาศักยภาพ ด้านสาธารณสุข โดยอบรม กลุ่มเสี่ยง	- เพื่อลดอัตราการเจ็บป่วย ของประชาชนที่อาศัยอยู่ในชุมชน - เพื่ออบรมฟื้นฟูให้ความรู้กับ แกนนำชุมชน	- จัดอบรมให้ความรู้แก่ ประชาชนในชุมชนทั้ง ๓๗ ชุมชน - มีสุขภาพที่แข็งแรงพร้อมทั้ง ดูแลสุขภาพได้	๔๐,๐๐๐	๔๐,๐๐๐	๔๐,๐๐๐	๔๐,๐๐๐	๔๐,๐๐๐	- ประชาชน จำนวน 200 คน จาก ๓๗ ชุมชน ได้รับความรู้ ความเข้าใจในเรื่องที่อบรม ไม่น้อยกว่าร้อยละ ๘๐ - อัตราการเจ็บป่วยของ ประชาชนในชุมชนลดน้อยลง	- ประชาชนมีสุขภาพ ที่แข็งแรง - อัตราการเจ็บป่วยด้วยโรค ที่ป้องกันได้ลดลง	กองสาธารณสุข และสิ่งแวดล้อม

ที่	โครงการ	วัตถุประสงค์	เป้าหมาย (ผลผลิตของโครงการ)	งบประมาณ					ตัวชี้วัด (KPI)	ผลที่คาดว่าจะได้รับ	หน่วยงาน รับผิดชอบหลัก
				๒๕๖๖	๒๕๖๗	๒๕๖๘	๒๕๖๙	๒๕๗๐			
๙	โครงการทำหมันสุนัขและแมว ในเขตเทศบาลตำบลท่ามาย	เพื่อควบคุมการแพร่พันธุ์ และลด จำนวนการเกิดของสุนัขและ แมวจรจัด	จัดกิจกรรมทำหมันสุนัขและ แมวที่มีเจ้าของและจรจัด ในเขตเทศบาลตำบลท่ามาย จำนวน ๑ ครั้ง	๑๐๐,๐๐๐	๑๐๐,๐๐๐	๑๐๐,๐๐๐	๑๐๐,๐๐๐	๑๐๐,๐๐๐	มีการจัดกิจกรรมทำหมันสุนัข และแมวในชุมชนปีละ ๑๐๐ ตัว	จำนวนสุนัขและแมวจรจัด ในเขตเทศบาลตำบลท่ามาย ลดลง	กองสาธารณสุข และสิ่งแวดล้อม
๑๐	โครงการพัฒนาระบบสาธารณสุข มูลฐานสำหรับผู้ด้อยโอกาสและ พัฒนาศักยภาพของ อสม. ในชุมชน	เพื่อเพิ่มพูนความรู้ ความเข้าใจ ในโรคอุบัติใหม่ที่จะเกิดขึ้น เนื่องจากประเทศไทยกำลัง เข้าสู่อาเซียน	จัดอบรมพูนพูนความรู้ให้กับ . อสม. ในเขตเทศบาล ตำบลท่ามาย	๑๐๐,๐๐๐	๑๐๐,๐๐๐	๑๐๐,๐๐๐	๑๐๐,๐๐๐	๑๐๐,๐๐๐	อสม. ได้รับความรู้และ สามารถถ่ายทอดความรู้ให้ ประชาชนและนำพาชุมชน ให้ปลอดภัยจากโรคอุบัติใหม่ ที่จะเกิดขึ้นร้อยละ ๘๐	- อสม. มีความรู้ทันต่อ เหตุการณ์ในปัจจุบัน - อสม. สามารถเผยแพร่ ความรู้ให้ประชาชนในชุมชน รับทราบ - อสม. สามารถนำพาชุมชน ให้ปลอดภัยจาก โรคอุบัติใหม่ได้	กองสาธารณสุข และสิ่งแวดล้อม
๑๑	โครงการเทศบาลห่วงใย ใส่ใจผู้สูงอายุ	- เพื่อส่งเสริมให้ผู้สูงอายุได้ มีการพบปะพูดคุยแลกเปลี่ยน ความคิดเห็นและ ทำกิจกรรมร่วมกัน - เพื่อให้ความรู้และส่งเสริม สุขภาพอนามัยของผู้สูงอายุ - ประชาชน ตระหนักถึง ความสำคัญของผู้สูงอายุ - มีการจัดการเรียนการสอน ให้แก่ผู้สูงอายุ	- จัดตั้งโรงเรียนผู้สูงอายุ จำนวน ๑ แห่ง - จัดการศึกษาส่งเสริม การเรียนรู้ และการพัฒนา ทักษะเพื่อพัฒนาคุณภาพชีวิต ผู้สูงอายุ จำนวน ๑๒๐ คน - จัดกิจกรรมส่งเสริม คุณภาพชีวิตประจำเดือนให้แก่ ผู้สูงอายุ จำนวน ๑๐๐ คน ๑๒ ครั้ง/ปี	๔๐๐,๐๐๐	๔๐๐,๐๐๐	๔๐๐,๐๐๐	๔๐๐,๐๐๐	๔๐๐,๐๐๐	- โรงเรียนผู้สูงอายุ จำนวน 1 แห่ง - มีจัดการศึกษา ส่งเสริมการเรียนรู้ และการ พัฒนาทักษะเพื่อพัฒนา คุณภาพชีวิตผู้สูงอายุ จำนวน ๑๒๐ คน - จัดกิจกรรมส่งเสริม คุณภาพชีวิตประจำเดือนให้ แก่ผู้สูงอายุ จำนวน ๑๐๐ คน ๑๒ ครั้ง/ปี	- ผู้สูงอายุในชุมชนมี สุขภาพกายและจิตใจแข็งแรง สามารถดำรงชีวิตอยู่ในสังคม ได้อย่างปกติสุข - เป็นการสร้างความสัมพันธ์ อันดีระหว่างผู้สูงอายุในชุมชน	กองสาธารณสุข และสิ่งแวดล้อม

ที่	โครงการ	วัตถุประสงค์	เป้าหมาย (ผลผลิตของโครงการ)	งบประมาณ					ตัวชี้วัด (KPI)	ผลที่คาดว่าจะได้รับ	หน่วยงาน รับผิดชอบหลัก
				๒๕๖๖	๒๕๖๗	๒๕๖๘	๒๕๖๙	๒๕๗๐			
๑๒	โครงการให้ความรู้เรื่องเพศศึกษาและเอดส์	- เพื่อให้กลุ่มเสี่ยงมีความรู้ในเรื่องโรคที่เกิดจากการมีเพศสัมพันธ์และโรคเอดส์ - เพื่อให้กลุ่มเสี่ยงมีความรู้เรื่องเพศศึกษา - เพื่อให้กลุ่มเสี่ยงสามารถเผยแพร่ความรู้ให้สถาบันครอบครัวและเพื่อนบ้าน	จัดอบรมให้ความรู้ในกลุ่มเสี่ยง	๕๐,๐๐๐	๕๐,๐๐๐	๕๐,๐๐๐	๕๐,๐๐๐	๕๐,๐๐๐	เด็กและกลุ่มเสี่ยง เข้ารับการอบรม จำนวน ๒๐๐ คน	สถิติคนป่วยด้วยโรคติดต่อทางเพศสัมพันธ์และโรคเอดส์ลดลง	กองสาธารณสุขและสิ่งแวดล้อม
๑๓	โครงการวัยใส ไม่ท้องก่อนวัยห่างไกลยาเสพติด	๑. เพื่อให้ความรู้เรื่องสุขภาพยาเสพติดและเพศศึกษาอย่างถูกต้อง ๒. สร้างความตระหนักในบทบาทและคุณค่าของตนเองและการอยู่ร่วมกันในสังคมเพื่อพัฒนาการจัดการอารมณ์และสร้างเสริมสุขภาพวัยรุ่น (เพื่ออุดหนุนงบประมาณให้กับโรงพยาบาลท่ามาย)	๑. เป้าหมายเชิงปริมาณ คือ นักเรียนในเขตพื้นที่เทศบาลจำนวน ๕๐๐ คน ๒. เป้าหมายเชิงคุณภาพ คือ นักเรียนที่เข้าร่วมโครงการได้เรียนรู้เรื่องเพศศึกษาพัฒนาการทางเพศของตนเอง รู้แนวทางป้องกันการตั้งครรภ์ การรักษานวลสงวนตัว การดูแลสุขภาพตนเองและการใช้เวลาว่างให้เกิดประโยชน์ห่างไกลยาเสพติด	๓๐,๐๐๐	๓๐,๐๐๐	๓๐,๐๐๐	๓๐,๐๐๐	๓๐,๐๐๐	๑. นักเรียนเข้าร่วมกิจกรรมร้อยละ ๘๐ ๒. อัตราการตั้งครรภ์ซ้ำในวัยรุ่นไม่เกินร้อยละ ๑๔.๕ ๓. นักเรียนมีความรู้หลังการอบรมเพิ่มขึ้นร้อยละ ๖๐	๑. นักเรียนมีความรู้ความเข้าใจเรื่องเพศศึกษา พัฒนาการทางเพศของตนเองสามารถปฏิบัติตนได้อย่างถูกต้อง ๒. นักเรียนรู้วิธีการป้องกันการตั้งครรภ์และการดูแลสุขภาพของตนเองได้อย่างถูกต้องและเหมาะสม ๓. นักเรียนรู้จักใช้เวลาว่างให้เกิดประโยชน์ห่างไกลยาเสพติด	กองสาธารณสุขและสิ่งแวดล้อม

แบบ ผ. ๐๒

ที่	โครงการ	วัตถุประสงค์	เป้าหมาย (ผลผลิตของโครงการ)	งบประมาณ					ตัวชี้วัด (KPI)	ผลที่คาดว่าจะได้รับ	หน่วยงาน รับผิดชอบหลัก
				๒๕๖๖	๒๕๖๗	๒๕๖๘	๒๕๖๙	๒๕๗๐			
๑๔	โครงการส่งเสริมสุขภาพและป้องกันโรคกลุ่มสตรีวัยเจริญพันธุ์	เพื่อค้นหาผู้ป่วยมะเร็งเต้านมและมะเร็งปากมดลูกในระยะเริ่มแรก (เพื่ออุดหนุนงบประมาณให้กับโรงพยาบาลท่าสาย)	๑. สตรีกลุ่มเป้าหมายคัดกรองมะเร็งปากมดลูก อายุ ๓๐ ถึง ๖๐ ปี จำนวน ๒,๔๑๔ คน ๒. สตรีกลุ่มเป้าหมายคัดกรองมะเร็งเต้านม อายุ ๓๐ ถึง ๗๐ ปี จำนวน ๓,๑๒๙ คน ๓. เจ้าหน้าที่สาธารณสุข จำนวน ๔ คน ๔. อาสาสมัครสาธารณสุขประจำหมู่บ้าน จำนวน ๑๓๐ คน	๑๓,๐๐๐	๑๓,๐๐๐	๑๓,๐๐๐	๑๓,๐๐๐	๑๓,๐๐๐	๑. สตรีอายุ ๓๐ ถึง ๖๐ ปี ได้รับการคัดกรองมะเร็งปากมดลูกปีงบประมาณ ๒๕๖๖ - ๒๕๗๐ ร้อยละ ๘๐ ๒. สตรีอายุ ๓๐ ถึง ๗๐ ปี ได้รับการคัดกรองมะเร็งเต้านมด้วยตนเองหรือเจ้าหน้าที่ทุกปี ร้อยละ ๘๐	พบผู้ป่วยรายใหม่ของมะเร็งปากมดลูกและมะเร็งเต้านมระยะเริ่มต้นที่สามารถรักษาให้หายขาดได้	กองสาธารณสุขและสิ่งแวดล้อม
๑๕	โครงการส่งเสริมสุขภาพและป้องกันโรคกลุ่มวัยทำงาน	๑. อสม.ได้รับการพัฒนาศักยภาพในการตรวจคัดกรอง/ส่งเสริมการปรับพฤติกรรมและความรู้โรคเบาหวาน ความดันโลหิตสูง ๒. ประชาชนอายุ ๓๕ ปีขึ้นไป ได้รับการตรวจคัดกรอง ๓. ประชาชนกลุ่มเสี่ยงได้รับการปรับเปลี่ยนพฤติกรรมเพื่อป้องกันโรค (เงินอุดหนุนฯ)	ประชาชนอายุ ๓๕ ปีขึ้นไป หมู่ที่ ๑ - ๕ ตำบลท่าสาย จำนวน ๖,๐๐๐ คน	๑๘,๐๐๐	๑๘,๐๐๐	๑๘,๐๐๐	๑๘,๐๐๐	๑๘,๐๐๐	๑. กลุ่มเป้าหมายที่ได้รับการคัดกรองโรคเบาหวาน ความดันโลหิตสูงไม่ต่ำกว่า ร้อยละ ๙๐ ๒. ประชาชนกลุ่มเสี่ยงโรคเบาหวานและความดันโลหิตสูงได้รับการปรับเปลี่ยนพฤติกรรมร้อยละ ๘๐	๑. ประชาชนอายุ ๓๕ ปีขึ้นไป ได้รับความรู้ในการป้องกันโรคเบาหวานและความดันโลหิตสูง ๒. ประชาชนกลุ่มเสี่ยงโรคเบาหวานและความดันโลหิตสูง ได้เข้าร่วมกิจกรรมปรับเปลี่ยนพฤติกรรมป้องกันโรคเบาหวานและความดันโลหิตสูง และสามารถปฏิบัติตัวได้อย่างเหมาะสม	กองสาธารณสุขและสิ่งแวดล้อม
รวมงบประมาณ				๑,๒๗๑,๐๐๐	๑,๒๗๑,๐๐๐	๑,๒๗๑,๐๐๐	๑,๒๗๑,๐๐๐	๑,๒๗๑,๐๐๐			
รวมโครงการ				๑๕	๑๕	๑๕	๑๕	๑๕			

|

|

|

|

|

ก. ยุทธศาสตร์จังหวัดที่ ๒ การเสริมสร้างความมั่นคง ความสงบเรียบร้อย ด้วยต้นทุนทางสังคม ประชาชนพึ่งตนเองได้อย่างยั่งยืน ด้วยศาสตร์พระราชา

ข. ยุทธศาสตร์การพัฒนาของ อปท. ในเขตจังหวัดเพชรบุรี ยุทธศาสตร์ที่ ๒ ยุทธศาสตร์ด้านการส่งเสริมคุณภาพชีวิต

๒. ยุทธศาสตร์การพัฒนา อปท. ที่ ๒ ยุทธศาสตร์การพัฒนาด้านสังคม และคุณภาพชีวิต

๒.๖ แผนงานสังคมสงเคราะห์

แบบ ผ. ๐๒

ที่	โครงการ	วัตถุประสงค์	เป้าหมาย (ผลผลิตของโครงการ)	งบประมาณ					ตัวชี้วัด (KPI)	ผลที่คาดว่าจะได้รับ	หน่วยงาน รับผิดชอบหลัก
				๒๕๖๖ (บาท)	๒๕๖๗ (บาท)	๒๕๖๘ (บาท)	๒๕๖๙ (บาท)	๒๕๗๐ (บาท)			
๑	โครงการเทศบาลเคลื่อนที่	เพื่ออำนวยความสะดวกในการให้บริการด้านต่างๆ แก่ประชาชนให้ทั่วถึงทุกชุมชน	- ฉีดยาป้องกันโรคพิษสุนัขบ้า - รับชำระภาษี - รับชำระค่าน้ำประปา - ห้องสมุดเคลื่อนที่สู่ชุมชน - ตรวจสอบสุขภาพแก่ประชาชน ฯลฯ	๑๕๐,๐๐๐	๑๕๐,๐๐๐	๑๕๐,๐๐๐	๑๕๐,๐๐๐	๑๕๐,๐๐๐	ออกเคลื่อนที่ จำนวน ๑๕ ครั้ง ๓๗ ชุมชน	ประชาชนได้รับบริการจากเทศบาลอย่างทั่วถึง ความเข้าใจอันดีระหว่างประชาชนเทศบาล	กอง สวัสดิการสังคม
๒	โครงการแข่งขันฟุตบอลชุมชน	เพื่อส่งเสริมให้คนในชุมชนได้ใช้เวลาว่างให้เป็นประโยชน์ มีความสนใจในการออกกำลังกาย เพิ่มขึ้นมีความสามัคคีในหมู่คณะ มีความรับผิดชอบในกิจกรรมต่าง ๆ รู้แพ้รู้ชนะ รู้อภัย	- จัดหาวัสดุอุปกรณ์ ในการแข่งขัน - จัดหาของขวัญของรางวัล ในการแข่งขัน	๓๕๐,๐๐๐	๓๕๐,๐๐๐	๓๕๐,๐๐๐	๓๕๐,๐๐๐	๓๕๐,๐๐๐	จำนวน 37 ชุมชน	ประชาชนในเขตเทศบาลและบริเวณใกล้เคียงได้ใช้เวลาว่างให้เป็นประโยชน์ การสามัคคีในหมู่	กอง สวัสดิการสังคม
๓	โครงการอบรมกลุ่มสตรีและทัศนศึกษาดูงาน	เพื่อส่งเสริมให้สตรีในท้องถิ่นมีการรวมตัวกันและมีส่วนร่วมในการแก้ไขปัญหาและพัฒนาชุมชนของตนเอง	ฝึกอบรม ทัศนศึกษาดูงาน และจัดตั้งกลุ่มสตรี	๙๐๐,๐๐๐	๙๐๐,๐๐๐	๙๐๐,๐๐๐	๙๐๐,๐๐๐	๙๐๐,๐๐๐	กลุ่มสตรีมีทั้งหมด ๑๘๕ คน ๓๗ ชุมชน จำนวน ๒ ค่าย	ผู้นำสตรีและกลุ่มสตรีสามารถนำความรู้แนวคิดและประสบการณ์ที่ได้รับจากการฝึกอบรม มาปรับปรุงและพัฒนาชุมชนของตนเองให้ดียิ่งขึ้น	กอง สวัสดิการสังคม

ที่	โครงการ	วัตถุประสงค์	เป้าหมาย (ผลผลิตของโครงการ)	งบประมาณ					ตัวชี้วัด (KPI)	ผลที่คาดว่าจะได้รับ	หน่วยงาน รับผิดชอบหลัก
				๒๕๖๖ (บาท)	๒๕๖๗ (บาท)	๒๕๖๘ (บาท)	๒๕๖๙ (บาท)	๒๕๗๐ (บาท)			
๔	โครงการจัดงานประเพณี สงกรานต์	-เพื่อเป็นการส่งเสริมและอนุรักษ์ ประเพณีวัฒนธรรมไทยให้คงอยู่ ต่อไป -เพื่อให้ประชาชนได้ร่วมกิจกรรม ด้วยความสนุกสนาน	ร่วมกับชุมชนจัดงานสงกรานต์ โดยรดน้ำขอพรผู้สูงอายุ สรงน้ำพระ ร่วมขบวนแห่ งานสงกรานต์และร่วมการ ละเล่นกีฬาพื้นบ้าน การก่อ พระเจดีย์ทราย	๗๐๐,๐๐๐	๗๐๐,๐๐๐	๗๐๐,๐๐๐	๗๐๐,๐๐๐	๗๐๐,๐๐๐	ร่วมโครงการฯ ๓๗ ชุมชน	ชุมชนมีส่วนร่วมในการ อนุรักษ์ประเพณีไทย และส่งเสริมการ ท่องเที่ยว	กอง สวัสดิการสังคม
๕	โครงการจัดหาอุปกรณ์ ดำรงชีพสำหรับผู้พิการ	เพื่อให้คนพิการได้รับความสะดวก ในการดำเนินชีวิตเพื่อให้เห็นพิการ สามารถพึ่งพาตนเองได้	จัดซื้อรถเข็นสำหรับคนพิการ ไม้เท้าขาวเดียว ไม้เท้าค้ำยัน ๔ ขา ฯลฯ	๕๐,๐๐๐	๕๐,๐๐๐	๕๐,๐๐๐	๕๐,๐๐๐	๕๐,๐๐๐	ผู้พิการทั้งหมดในเขต เทศบาลตำบลท่ายาง	ผู้พิการได้รับความ สะดวกในการดำรงชีวิต และสามารถพึ่งพา ตนเองได้	กอง สวัสดิการสังคม
๖	โครงการส่งเสริมและพัฒนา คุณภาพชีวิตประชาชน ในเขตเทศบาล	เพื่อเป็นการช่วยเหลือและบรรเทา ความเดือดร้อนของประชาชน จากภัยพิบัติต่าง ๆ -เพื่อเป็นการช่วยเหลือประชาชน ที่ด้อยโอกาสและยากจน	จัดซื้อข้าวสารอาหารแห้ง เสื้อผ้า อุปกรณ์ยังชีพ และ ที่อยู่อาศัย	๑๐๐,๐๐๐	๒๐๐,๐๐๐	๒๐๐,๐๐๐	๒๐๐,๐๐๐	๒๐๐,๐๐๐	ประชาชน ๓๗ ชุมชน	บรรเทาความเดือดร้อน ของประชาชน	กอง สวัสดิการสังคม
๗	โครงการจัดเก็บข้อมูลพื้นฐาน	เพื่อให้ทราบปัญหาต่างๆ และข้อมูลพื้นฐานของชุมชน	ดำเนินการสำรวจข้อมูล ทุกหมู่บ้านในเขตเทศบาล ฯ โดยประสานการดำเนินงาน กับผู้ใหญ่บ้านและผู้นำชุมชน	๕๐,๐๐๐	๕๐,๐๐๐	๕๐,๐๐๐	๕๐,๐๐๐	๕๐,๐๐๐	จำนวน ๓๗ ชุมชน	ได้ทราบข้อมูลพื้นฐาน ของชุมชนเพื่อจะได้ ปรับปรุงแก้ไขปัญหา ในส่วนที่เกี่ยวข้อง	กอง สวัสดิการสังคม

ที่	โครงการ	วัตถุประสงค์	เป้าหมาย (ผลผลิตของโครงการ)	งบประมาณ					ตัวชี้วัด (KPI)	ผลที่คาดว่าจะได้รับ	หน่วยงาน รับผิดชอบหลัก
				๒๕๖๖ (บาท)	๒๕๖๗ (บาท)	๒๕๖๘ (บาท)	๒๕๖๙ (บาท)	๒๕๗๐ (บาท)			
๘	โครงการจัดตั้งและแต่งตั้งคณะกรรมการชุมชนย่อยในเขตเทศบาล	เพื่อเป็นการพัฒนาชุมชนหมู่บ้านตนเองให้เจริญยิ่งขึ้น เพื่อเป็นการประสานงานการประกอบกิจกรรมร่วมกันระหว่างภาครัฐและเอกชน	จัดตั้งชุมชนย่อยในเขตเทศบาล จัดตั้งคณะกรรมการชุมชนย่อย	๖๐,๐๐๐	๖๐,๐๐๐	๖๐,๐๐๐	๖๐,๐๐๐	๖๐,๐๐๐	ชุมชนในเขตเทศบาลฯ	หมู่บ้านชุมชนมีการพัฒนาให้เจริญยิ่งขึ้น	กอง สวัสดิการสังคม
๙	โครงการชุมชนนำอยู่	เพื่อส่งเสริมและพัฒนาชุมชนให้เจริญก้าวหน้ายิ่งขึ้น	จัดกิจกรรมพัฒนาชุมชน เนื่องในโอกาสวันสำคัญต่างๆ	๑๕๐,๐๐๐	๑๕๐,๐๐๐	๑๕๐,๐๐๐	๑๕๐,๐๐๐	๑๕๐,๐๐๐	จำนวน ๓๗ ชุมชน	ประชาชนมีการพัฒนาชุมชนของตนเองให้เจริญก้าวหน้าเท่าเทียมชุมชนอื่น	กอง สวัสดิการสังคม
๑๐	โครงการชุมชนสัมพันธ์และเพิ่มประสิทธิภาพคณะกรรมการชุมชน	เพื่อเป็นการสร้างความสัมพันธ์ในชุมชนให้มีความสามัคคีในรูปแบบของชุมชนและความสัมพันธ์กับหน่วยงานทั้งภาครัฐและเอกชน	จัดกิจกรรมร่วมระหว่างชุมชน และหน่วยงาน ๑ ครั้ง	๕๐๐,๐๐๐	๕๐๐,๐๐๐	๕๐๐,๐๐๐	๕๐๐,๐๐๐	๕๐๐,๐๐๐	จำนวน ๓๗ ชุมชน	ประชาชนเกิดความสามัคคีภายในชุมชนและมีความสัมพันธ์อันดีกับภาครัฐ	กอง สวัสดิการสังคม
๑๑	โครงการอบรมและทัศนศึกษาดูงานชุมชน	เพื่อเพิ่มประสิทธิภาพในการปฏิบัติงานของคณะกรรมการชุมชนและมีวิสัยทัศน์กว้างไกลสามารถพัฒนาชุมชนของตนเองให้เจริญก้าวหน้า	จัดอบรมคณะกรรมการชุมชน และจัดทัศนศึกษาดูงาน จำนวน ๖๐๐ คน จำนวน ๔ วัน	๒,๐๐๐,๐๐๐	๒,๐๐๐,๐๐๐	๒,๐๐๐,๐๐๐	๒,๐๐๐,๐๐๐	๒,๐๐๐,๐๐๐	จำนวน ๓๗ ชุมชน ๖๐๐ คน	ประชาชนมีการพัฒนาชุมชนของตนเองให้เจริญก้าวหน้าเท่าเทียมชุมชนอื่น	กอง สวัสดิการสังคม

ที่	โครงการ	วัตถุประสงค์	เป้าหมาย (ผลผลิตของโครงการ)	งบประมาณ					ตัวชี้วัด (KPI)	ผลที่คาดว่าจะได้รับ	หน่วยงาน รับผิดชอบหลัก
				๒๕๖๖ (บาท)	๒๕๖๗ (บาท)	๒๕๖๘ (บาท)	๒๕๖๙ (บาท)	๒๕๗๐ (บาท)			
๑๒	โครงการสายใยรักครอบครัว อบอุ่น	เพื่อให้สมาชิกในครอบครัวได้ร่วมกันทำกิจกรรมร่วมกับครอบครัว ได้มีโอกาสแลกเปลี่ยนเรียนรู้ การแก้ไขปัญหาพร้อมกัน และ นำสิ่งที่ได้รับมาปรับใช้เป็นแนว ในการดำเนินชีวิตให้ประสบ ผลสำเร็จ	-มีการจัดกิจกรรมนันทนาการ ภายในครอบครัว -มีการให้ความรู้บทบาท หน้าที่ของบุคคลในครอบครัว	๑๗๐,๐๐๐	๑๗๐,๐๐๐	๑๗๐,๐๐๐	๑๗๐,๐๐๐	๑๗๐,๐๐๐	จำนวน ๓๗ ชุมชน ๑๔๘ คน	ครอบครัวในเขตชุมชน เทศบาลมีความรัก เข้าใจกันมากขึ้น และ ลดปัญหาที่จะเกิด ขึ้นในครอบครัว	กอง สวัสดิการสังคม
๑๓	โครงการพัฒนาสตรี เสริมสร้างความเข้มแข็ง ของครอบครัว	เพื่อสร้างภูมิคุ้มกันด้านจิตใจ แก่สตรีและครอบครัว การมี ส่วนร่วมรับผิดชอบ มีจิตสำนึก ในบทบาทหน้าที่ของตนเอง และครอบครัว	ฝึกอบรมให้ความรู้แก่กลุ่ม ครอบครัวในเขตเทศบาล จำนวน ๓๗ ชุมชน	๖๐๐,๐๐๐	๖๐๐,๐๐๐	๖๐๐,๐๐๐	๖๐๐,๐๐๐	๖๐๐,๐๐๐	กลุ่มครอบครัว ในเขตเทศบาล จำนวน ๓๗ ชุมชน ๑๔๘ คน	สตรีมีจิตได้สำนึก ในหน้าที่ของตนเอง ในด้านความเข้มแข็ง ให้กับครอบครัว	กอง สวัสดิการสังคม
๑๔	โครงการต่อเติมโดมหลังคา ลานกีฬาเอนกประสงค์ บ้านสี่แยกสามัคคี หมู่ที่ ๗ ตำบลท่ายาง	เพื่อให้เป็นส่วนกลางในการ ดำเนินงานและกิจกรรมต่าง ๆ	ต่อเติมโดมหลังคาลานกีฬา เอนกประสงค์ กว้าง ๙.๐๐ เมตร ยาว ๗.๔๐ เมตร พื้นที่ ๖๖.๖ ตร.ม. มุงหลังคา เมทัลชีท และทำการเทพื้น ค.ส.ล. ขนาด ๙x๗.๔ เมตร พื้นที่ไม่น้อยกว่า ๖๖.๖ ตารางเมตร	๓๔๐,๐๐๐	-	-	-	-	โดมหลังคาลานกีฬา เอนกประสงค์ ทำการ เทพื้น ค.ส.ล. พื้นที่ ไม่น้อยกว่า ๖๖.๖๐ ตารางเมตร	ประชาชนมีพื้นที่ในการ ดำเนินงานและกิจกรรม ต่าง ๆ	กองช่าง

ที่	โครงการ	วัตถุประสงค์	เป้าหมาย (ผลผลิตของโครงการ)	งบประมาณ					ตัวชี้วัด (KPI)	ผลที่คาดว่าจะได้รับ	หน่วยงาน รับผิดชอบหลัก
				๒๕๖๖ (บาท)	๒๕๖๗ (บาท)	๒๕๖๘ (บาท)	๒๕๖๙ (บาท)	๒๕๗๐ (บาท)			
๑๕	โครงการทำห้องเก็บของ ศาลาชุมชนหนองไข่เต่า หมู่ที่ ๗ ตำบลท่ายาง	เพื่อให้ชุมชนมีสถานที่เก็บวัสดุ อุปกรณ์ที่เป็นระเบียบเรียบร้อย	ห้องเก็บของ ขนาดประมาณ ๒.๑x๗.๓ เมตร พื้นที่ ๑๕.๓๓ ตารางเมตร	-	๘๕,๐๐๐	-	-	-	ห้องเก็บของ ยาว ขนาดประมาณ ๒.๑x๗.๓ เมตร พื้นที่ ๑๕.๓๓ ตารางเมตร	ชุมชนมีสถานที่เก็บของ ที่เป็นระเบียบเรียบร้อย	กอง สวัสดิการสังคม
๑๖	โครงการตีฝ้าศาลาชุมชน โค้งข่อย หมู่ที่ ๔ ตำบลท่าคอย	เพื่อปรับปรุงศาลาชุมชนให้อยู่ ในสภาพพร้อมใช้งาน	ตีฝ้า กว้าง ๑๒.๐๐ เมตร ยาว ๑๖.๐๐ เมตร	-	๕๗,๖๐๐	-	-	-	หรือพื้นที่ไม่น้อยกว่า ๑๙๒.๐๐ ตารางเมตร	ศาลาชุมชนเป็นระเบียบ เรียบร้อย	กอง สวัสดิการสังคม
รวมงบประมาณ				๖,๑๒๐,๐๐๐	๕,๙๖๕,๐๐๐	๕,๘๘๐,๐๐๐	๕,๙๓๗,๖๐๐	๕,๘๘๐,๐๐๐			
รวมโครงการ				๑๔	๑๔	๑๓	๑๔	๑๓			

ก. ยุทธศาสตร์จังหวัดที่ ๒ การเสริมสร้างความมั่นคง ความสงบเรียบร้อย ด้วยต้นทุนทางสังคม ประชาชนพึ่งตนเองได้อย่างยั่งยืน ด้วยศาสตร์พระราชา

ข. ยุทธศาสตร์การพัฒนาของ อปท. ในเขตจังหวัดเพชรบุรี ยุทธศาสตร์ที่ ๒ ด้านการส่งเสริมคุณภาพชีวิต

๒. ยุทธศาสตร์การพัฒนา อปท. ที่ ๒ ยุทธศาสตร์การพัฒนาด้านสังคม และคุณภาพชีวิต

๒.๗ แผนงานเคหะและชุมชน

แบบ ผ. ๐๒

ที่	โครงการ	วัตถุประสงค์	เป้าหมาย (ผลผลิตของโครงการ)	งบประมาณ					ตัวชี้วัด (KPI)	ผลที่คาดว่าจะได้รับ	หน่วยงาน รับผิดชอบหลัก
				๒๕๖๖	๒๕๖๗	๒๕๖๘	๒๕๖๙	๒๕๗๐			
๑	โครงการติดตั้งเครื่องออกกำลังกาย บ้านท่ามะเกลือ - ไลค์บ้าน หมู่ที่ ๔ ตำบลท่ายาง	เพื่อส่งเสริมสุขภาพของประชาชน	ติดตั้งเครื่องออก กำลังกาย จำนวน ๑ ชุด	-	-	๕๐๐,๐๐๐	-	-	เครื่องออกกำลังกาย จำนวน ๑ ชุด	ประชาชนมี สุขภาพแข็งแรง	กองช่าง
๒	โครงการติดตั้งเครื่องออกกำลังกาย บ้านท่าคอย หมู่ที่ ๓ ตำบลท่าคอย	เพื่อส่งเสริมสุขภาพของประชาชน	ติดตั้งเครื่องออก กำลังกาย จำนวน ๑ ชุด บริเวณทางลงหมู่บ้าน ท่าคอย ซอย ๔ , ๕	-	-	๕๐๐,๐๐๐	-	-	เครื่องออกกำลังกาย จำนวน ๑ ชุด	ประชาชนมี สุขภาพแข็งแรง	กองช่าง
๓	โครงการก่อสร้างอาคาร เอนกประสงค์ คสล. บ้านวังขุนด่าน หมู่ที่ ๒ ตำบลท่าคอย	เพื่อให้ประชาชนได้มีสถานที่ ทำกิจกรรมต่าง ๆ	ก่อสร้างอาคาร เอนกประสงค์ คสล. กว้าง ๘.๐๐ เมตร ยาว ๑๖.๐๐ เมตร	-	-	๙๕๐,๐๐๐	-	-	อาคารเอนกประสงค์ คสล.จำนวน 1 หลัง	ประชาชนมีสถานที่ ทำกิจกรรมต่างๆ	กองช่าง
๔	โครงการติดตั้งเครื่องออกกำลังกาย บ้านมั่นคง หมู่ที่ ๘ ตำบลท่าคอย	เพื่อส่งเสริมสุขภาพของประชาชน	ติดตั้งเครื่องออก กำลังกาย จำนวน ๑ ชุด	-	-	-	-	๕๐๐,๐๐๐	เครื่องออกกำลังกาย จำนวน ๑ ชุด	ประชาชนมี สุขภาพแข็งแรง	กองช่าง
๕	โครงการก่อสร้างลาน ค.ส.ล. และ กำแพงกันดินบริเวณศาลาชุมชน โรงพยาบาล-ระหานบอน หมู่ที่ ๗ ตำบลท่ายาง	เพื่อประโยชน์แก่ประชาชนใน การใช้พื้นที่	ก่อสร้างลาน ค.ส.ล. และกำแพงกันดิน กว้าง ๑๑.๐๐ - ๑๒.๐๐ เมตร ยาว ๔๙.๐๐ เมตร หน้า ๐.๑๕ เมตร หรือพื้นที่ไม่น้อยกว่า ๕๖๓.๐๐ ตารางเมตร ตารางเมตร	๔๙๖,๐๐๐	-	-	-	-	ถนน ค.ส.ล.พื้นที่ไม่ น้อยกว่า ๕๖๓.๐๐ ตารางเมตร	ประชาชนมี สถานที่ทำ กิจกรรมต่างๆ	กองช่าง

ที่	โครงการ	วัตถุประสงค์	เป้าหมาย (ผลผลิตของโครงการ)	งบประมาณ					ตัวชี้วัด (KPI)	ผลที่คาดว่าจะได้รับ	หน่วยงาน รับผิดชอบหลัก
				๒๕๖๖	๒๕๖๗	๒๕๖๘	๒๕๖๙	๒๕๗๐			
๖	โครงการก่อสร้างลาน ค.ส.ล. บริเวณสนามฟุตบอลบ้านหนองแพพัฒนา หมู่ที่ ๕ ตำบลท่ายาง	เพื่อประโยชน์แก่ประชาชนในการใช้พื้นที่	ก่อสร้างลาน ค.ส.ล. กว้าง ๔๘ - ๕๕ ม. ยาว ๗๐.๕๐ เมตร หนา ๐.๑๕ เมตร หรือพื้นที่ไม่น้อยกว่า ๓,๖๓๐.๐๐ ตารางเมตร	-	๒,๕๐๔,๐๐๐	-	-	-	ลาน ค.ส.ล. พื้นที่ไม่น้อยกว่า ๓,๖๓๐.๐๐ ตารางเมตร	ประชาชนมีพื้นที่สำหรับทำกิจกรรมต่างๆ	กองช่าง
๗	โครงการก่อสร้างลานเอนกประสงค์ บ้านท่าหุ้งแฝก หมู่ที่ ๔ ตำบลท่าคอย	เพื่อประโยชน์แก่ประชาชนในการใช้พื้นที่	ก่อสร้างลานเอนกประสงค์ กว้าง ๑๓.๐๐ หนา ๐.๑๕ เมตร หรือพื้นที่ไม่น้อยกว่า ๓๒๕.๐๐ ตารางเมตร	-	๒๑๑,๒๕๐	-	-	-	ลานเอนกประสงค์ พื้นที่ไม่น้อยกว่า ๓๒๕.๐๐ ตารางเมตร	ประชาชนมีพื้นที่สำหรับทำกิจกรรมต่างๆ	กองช่าง
รวมงบประมาณ				๔๙๖,๐๐๐	๒,๗๑๕,๒๕๐	๑,๙๕๐,๐๐๐	๐	๕๐๐,๐๐๐			
รวมโครงการ				๑	๒	๓	๐	๑			

ก. ยุทธศาสตร์จังหวัดที่ ๑ การพัฒนาเศรษฐกิจแบบครบวงจร จากฐานการค้า การลงทุน การบริการ การท่องเที่ยว และการเกษตรสู่ความมั่นคงยั่งยืน ด้วยนวัตกรรมและเทคโนโลยี

ข. ยุทธศาสตร์การพัฒนาของ อปท. ในเขตจังหวัดเพชรบุรี ยุทธศาสตร์ที่ ๒ ด้านการวางแผน การส่งเสริมการลงทุน พาณิชยกรรม เศรษฐกิจพอเพียง และการท่องเที่ยว

๓. ยุทธศาสตร์การพัฒนา อปท. ที่ ๓ ยุทธศาสตร์การพัฒนาด้านเศรษฐกิจและการเกษตร

แบบ ผ. ๐๒

๓.๑ แผนงานสังคมสงเคราะห์

ที่	โครงการ	วัตถุประสงค์	เป้าหมาย (ผลผลิตของโครงการ)	งบประมาณ					ตัวชี้วัด (KPI)	ผลที่คาดว่าจะได้รับ	หน่วยงาน รับผิดชอบหลัก
				๒๕๖๖	๒๕๖๗	๒๕๖๘	๒๕๖๙	๒๕๗๐			
๑	โครงการอบรมอาชีพและ พัฒนาคุณภาพชีวิตคนพิการ	-เพื่อให้ผู้พิการมีความรู้และ ความเข้าใจสิทธิประโยชน์ -เพื่อสร้างอาชีพให้แก่ผู้พิการ ในสังคมไทยให้มีคุณภาพ ชีวิตที่ดีขึ้น และสามารถ ดำเนินชีวิตอย่างมีความสุข -เพื่อสร้างสังคมไทยให้มี ความเข้มแข็งอย่างยั่งยืน	จัดกิจกรรมอบรมอาชีพ ให้กับผู้พิการในเขตเทศบาล จำนวน ๓ วัน ผู้เข้าอบรม จำนวน ๕๐ คน	๑๐๐,๐๐๐	๑๐๐,๐๐๐	๑๐๐,๐๐๐	๑๐๐,๐๐๐	๑๐๐,๐๐๐	ผู้พิการในเขต เทศบาลฯ จำนวน ๕๐ คน	ผู้พิการมีรายได้เพิ่ม มากขึ้น	กอง สวัสดิการสังคม
๒	โครงการทำน้ำส้วกชีวภาพ	-เพื่อลดต้นทุนการผลิต -เพื่อใช้วัสดุการเกษตร ที่เหลือจากการจำหน่ายมาใช้ ประโยชน์	จัดอบรมและสาธิตการทำน้ำ ส้วกชีวภาพให้แก่เกษตรกร	๕๐,๐๐๐	๕๐,๐๐๐	๕๐,๐๐๐	๕๐,๐๐๐	๕๐,๐๐๐	เกษตรกรในชุมชน จำนวน ๓๗ ชุมชน	เกษตรกรสามารถทำ น้ำส้วกชีวภาพใช้เพื่อ ลดต้นทุนการผลิตได้	กอง สวัสดิการสังคม
๓	โครงการศึกษาดูงานด้านการ เกษตรของคณะกรรมการหมู่บ้าน	เพื่อเสริมสร้างศักยภาพการ พัฒนางานด้านการเกษตรและ ศึกษารูปแบบการดำเนินงาน ทางการเกษตร	ฝึกอบรมทัศนศึกษาดูงานและ จัดตั้งกลุ่มเกษตรกร	๑๓๐,๐๐๐	๑๓๐,๐๐๐	๑๓๐,๐๐๐	๑๓๐,๐๐๐	๑๓๐,๐๐๐	เกษตรกรในชุมชน จำนวน ๓๗ ชุมชน	เกษตรกรมีเจริณูู้ด้าน การเกษตรสร้างงานและ รายได้ให้เกษตรกร	กอง สวัสดิการสังคม
๔	โครงการจัดอบรมการปลูกพืช พลังงาน	เพื่อให้ประชาชนมีทางเลือกใ ในการประกอบอาชีพ	จัดอบรมการปลูกพืชพลังงาน จำนวน ๑ ครั้ง	๒๐๐,๐๐๐	๒๐๐,๐๐๐	๒๐๐,๐๐๐	๒๐๐,๐๐๐	๒๐๐,๐๐๐	เกษตรกรในชุมชน จำนวน ๓๗ ชุมชน	ประชาชนมีความรู้ ในการปลูกพืชพลังงาน	กอง สวัสดิการสังคม

ที่	โครงการ	วัตถุประสงค์	เป้าหมาย (ผลผลิตของโครงการ)	งบประมาณ					ตัวชี้วัด (KPI)	ผลที่คาดว่าจะได้รับ	หน่วยงาน รับผิดชอบหลัก
				๒๕๖๖	๒๕๖๗	๒๕๖๘	๒๕๖๙	๒๕๗๐			
๕	โครงการอบรมอาชีพแก่ประชาชน ตามแนวปรัชญาเศรษฐกิจ พอเพียง	เพื่อส่งเสริมให้ประชาชน มีอาชีพเป็นการเพิ่มรายได้ ให้กับครอบครัว พัฒนา เศรษฐกิจและสังคมให้มี ความกินดีอยู่ดี	จัดหาวิทยากรที่มีความรู้ ความชำนาญในสาขาวิชาชีพ ต่างๆ เพื่อฝึกอบรม จำนวน ๑ ครั้ง	๑๒๐,๐๐๐	๑๒๐,๐๐๐	๑๒๐,๐๐๐	๑๒๐,๐๐๐	๑๒๐,๐๐๐	จำนวน ๓๗ ชุมชน	ประชาชนมีรายได้ เพิ่มมากขึ้น	กอง สวัสดิการสังคม
รวมงบประมาณ				๖๐๐,๐๐๐	๖๐๐,๐๐๐	๖๐๐,๐๐๐	๖๐๐,๐๐๐	๖๐๐,๐๐๐			
รวมโครงการ				๕	๕	๕	๕	๕			

ก. ยุทธศาสตร์จังหวัดที่ ๒ การเสริมสร้างความมั่นคงทางอาหาร และให้เติบโตจากฐานการเกษตรแบบครบวงจร

ข. ยุทธศาสตร์การพัฒนาของ อปท. ในเขตจังหวัดเพชรบุรี ยุทธศาสตร์ที่ ๔ ด้านการวางแผน การส่งเสริมการลงทุน พาณิชยกรรม เศรษฐกิจพอเพียง และการท่องเที่ยว

๓. ยุทธศาสตร์การพัฒนา อปท. ที่ ๓ ยุทธศาสตร์การพัฒนาด้านเศรษฐกิจและการเกษตร

แบบ ผ. ๐๒

๓.๒ แผนงานเคหะและชุมชน

ที่	โครงการ	วัตถุประสงค์	เป้าหมาย (ผลผลิตของโครงการ)	งบประมาณ					ตัวชี้วัด (KPI)	ผลที่คาดว่าจะได้รับ	หน่วยงาน รับผิดชอบหลัก
				๒๕๖๖	๒๕๖๗	๒๕๖๘	๒๕๖๙	๒๕๗๐			
๑	โครงการคาดเหมืองคอนกรีต คลองสาย ๒ ถึงถนนหน้าสหกรณ์ หมู่ ๘ ตำบลท่ายาง	เพื่อให้สามารถระบายน้ำ ได้อย่างรวดเร็ว	ก่อสร้างคูระบายน้ำ กว้าง ๑.๕ เมตร ระยะทาง ๑,๖๗๐.๐๐ เมตร	-	๒,๕๐๓,๐๐๐	-	-	-	คูระบายน้ำ ระยะทาง ๑,๖๗๐.๐๐ เมตร	สามารถระบายน้ำ ในพื้นที่ได้อย่างมี ประสิทธิภาพ	กองช่าง
๒	โครงการก่อสร้างเหมืองส่งน้ำ ค.ส.ล. สาย ๑ ถึงคลองระบายน้ำ ดี ๓ ตำบลท่ายาง	เพื่อให้สามารถระบายน้ำ ได้อย่างรวดเร็ว	ก่อสร้างเหมืองส่งน้ำ ค.ส.ล. กว้าง ๑.๕๐ เมตร ลึก ๐.๘๐ เมตร ยาว ๑,๕๖๔.๐๐ เมตร	-	-	-	-	๒,๓๔๖,๐๐๐	เหมืองส่งน้ำ ค.ส.ล. ค.ส.ล. ยาว ๑,๕๖๔.๐๐ เมตร	สามารถระบายน้ำ ในพื้นที่ได้อย่างมี ประสิทธิภาพ	กองช่าง
๓	โครงการคาดเหมือง ค.ส.ล. ระบายน้ำ ริมคลองชลประทาน สาย ๒ หมู่ที่ ๙ ตำบลท่ายาง	เพื่อให้สามารถระบายน้ำ ได้อย่างรวดเร็ว	คาดเหมือง กว้าง ๑.๕๐ เมตร ยาว ๔๔.๐๐ เมตร	-	-	๖๖,๐๐๐	-	-	เหมือง ค.ส.ล. ยาว ๔๔.๐๐ เมตร	สามารถระบายน้ำ ในพื้นที่ได้อย่างมี ประสิทธิภาพ	กองช่าง
๔	โครงการก่อสร้างคูส่งน้ำ ค.ส.ล. ต่อจากของเดิม หมู่ ๘ ตำบลท่ายาง	เพื่อให้สามารถระบายน้ำ ได้อย่างรวดเร็ว	ก่อสร้างคูส่งน้ำ ค.ส.ล. ขนาดกว้าง ๑.๘๐ เมตร ระยะทาง ๑๖๐ เมตร	-	๓๒๐,๐๐๐	-	-	-	คูส่งน้ำ ค.ส.ล. ระยะทาง ๑๖๐ เมตร	สามารถระบายน้ำ ในพื้นที่ได้อย่างมี ประสิทธิภาพ	กองช่าง
๕	โครงการก่อสร้างเหมือง ค.ส.ล. บ้านหนองแพพัฒนา หมู่ ๕ ตำบลท่ายาง	เพื่อให้สามารถระบายน้ำ ได้อย่างรวดเร็ว	ก่อสร้างเหมือง ค.ส.ล. ปากกว้าง ๑.๕๐ เมตร ยาว ๖๕๐.๐๐ เมตร	-	-	๙๗๕,๐๐๐	-	-	เหมือง ค.ส.ล. ยาว ๖๕๐.๐๐ เมตร	สามารถระบายน้ำ ในพื้นที่ได้อย่างมี ประสิทธิภาพ	กองช่าง
๖	โครงการติดตั้งแผ่นเรียบเพื่อ ปิดครอบคูส่งน้ำศาลาหมู่บ้าน หมู่ที่ ๘ ตำบลท่ายาง	เพื่ออำนวยความสะดวกและ ปลอดภัยแก่ประชาชน ในการคมนาคม	ติดตั้งแผ่นเรียบ ระยะทาง ๒๖.๐๐ เมตร	๑๒๐,๐๐๐	-	-	-	-	ติดตั้งแผ่นเรียบ ระยะทาง ๒๖.๐๐ เมตร	ประชาชนได้รับความ สะดวกและปลอดภัย ในการจราจร	กองช่าง

ที่	โครงการ	วัตถุประสงค์	เป้าหมาย (ผลผลิตของโครงการ)	งบประมาณ					ตัวชี้วัด (KPI)	ผลที่คาดว่าจะได้รับ	หน่วยงาน รับผิดชอบหลัก
				๒๕๖๖	๒๕๖๗	๒๕๖๘	๒๕๖๙	๒๕๗๐			
๗	โครงการก่อสร้างเมืองพร้อม ท่อระบายน้ำ บ้านวังขุนด่าน ซอย ๓ หมู่ที่ ๒ ตำบลท่าคอย	เพื่อให้สามารถระบายน้ำ ได้อย่างรวดเร็ว	ก่อสร้างเมืองระบายน้ำ คสล. ท่อ \varnothing ๐.๖๐ เมตร ยาว ๒๓๐.๐๐ เมตร พร้อมบ่อพัก	๖๙๐,๐๐๐	-	-	-	-	เมืองระบายน้ำ ระยะทาง ๒๓๐.๐๐ เมตร	สามารถระบายน้ำ ในพื้นที่ได้อย่างมี ประสิทธิภาพ	กองช่าง
๘	โครงการก่อสร้างเมืองระบายน้ำ บ้านฝั่งคลอง หมู่ที่ ๘ ตำบลท่าคอย (ข้างซอยร้านแก๊ส)	เพื่อให้สามารถระบายน้ำ ได้อย่างรวดเร็ว	ก่อสร้างเมืองระบายน้ำ กว้าง ๑.๕๐ - ๑.๘๐ เมตร ระยะทาง ๙๙๐.๐๐ เมตร	๑,๔๘๕,๐๐๐	-	-	-	-	เมืองระบายน้ำ ระยะทาง ๙๙๐.๐๐ เมตร	สามารถระบายน้ำ ในพื้นที่ได้อย่างมี ประสิทธิภาพ	กองช่าง
๙	โครงการก่อสร้างคูส่งน้ำ ค.ส.ล. (คูคอกแพะ) บ้านวังขุนด่าน หมู่ที่ ๒ ตำบลท่าคอย	เพื่อให้สามารถระบายน้ำ ได้อย่างรวดเร็ว	คูส่งน้ำ ค.ส.ล. ยาว ๑๓๕.๐๐ เมตร	-	-	-	๕๔๐,๐๐๐	-	คูส่งน้ำ ค.ส.ล. ยาว ๑๓๕.๐๐ เมตร	สามารถระบายน้ำ ในพื้นที่ได้อย่างมี ประสิทธิภาพ	กองช่าง
๑๐	โครงการก่อสร้างเมืองระบายน้ำ บ้านโค้งตาสูก ตั้งแต่คลองตี่ ๓ ถึงถนน ค.ส.ล. นองปลวก - ทุ่งพร้าว หมู่ที่ ๙ ตำบลท่าคอย	เพื่อให้สามารถระบายน้ำ ได้อย่างรวดเร็ว	ก่อสร้างเมืองระบายน้ำ ระยะทาง ๖๗๐.๐๐ เมตร	-	-	-	๑,๐๐๕,๐๐๐	-	เมืองระบายน้ำ ระยะทาง ๖๗๐.๐๐ เมตร	สามารถระบายน้ำ ในพื้นที่ได้อย่างมี ประสิทธิภาพ	กองช่าง
๑๑	โครงการก่อสร้างเมืองระบายน้ำ บ้านหนองปลวก หมู่ที่ ๙ ตำบลท่าคอย (ระหว่างซอย ๒ - ทางเข้าหมู่บ้าน)	เพื่อให้สามารถระบายน้ำ ได้อย่างรวดเร็ว	ก่อสร้างเมืองระบายน้ำ กว้าง ๑.๕๐ เมตร ยาว ๑๙๐.๐๐ เมตร	-	-	-	๒๘๕,๐๐๐	-	เมืองระบายน้ำ ระยะทาง ๑๙๐.๐๐ เมตร	สามารถระบายน้ำ ในพื้นที่ได้อย่างมี ประสิทธิภาพ	กองช่าง
รวมงบประมาณ				๒,๒๙๕,๐๐๐	๒,๘๒๓,๐๐๐	๑,๐๔๑,๐๐๐	๑,๘๓๐,๐๐๐	๒,๓๔๖,๐๐๐			
รวมโครงการ				๓	๒	๒	๓	๑			

ស្នូល ៧. ០២

ก. ยุทธศาสตร์จังหวัดที่ ๒ การบริหารจัดการธรรมชาติและสิ่งแวดล้อมอย่างสมดุล และยั่งยืน

ข. ยุทธศาสตร์การพัฒนาของ อปท. ในเขตจังหวัดเพชรบุรี ยุทธศาสตร์ที่ ๔ ยุทธศาสตร์การพัฒนาระบบการบริหารจัดการที่ดีในองค์กร และการมีส่วนร่วมของประชาชน

๔. ยุทธศาสตร์การพัฒนา อปท. ที่ ๔ ยุทธศาสตร์การพัฒนาด้านการบริหารจัดการและการอนุรักษ์ทรัพยากรธรรมชาติและสิ่งแวดล้อม

แบบ ผ. ๐๒

๔.๑ แผนงานเคหะและชุมชน

ที่	โครงการ	วัตถุประสงค์	เป้าหมาย (ผลผลิตของโครงการ)	งบประมาณ					ตัวชี้วัด (KPI)	ผลที่คาดว่าจะได้รับ	หน่วยงาน รับผิดชอบหลัก
				๒๕๖๖	๒๕๖๗	๒๕๖๘	๒๕๖๙	๒๕๗๐			
๑	โครงการทำจุลินทรีย์ชีวภาพ	เพื่อลดปริมาณขยะ และเป็นกรนำขยะที่สามารถนำมาย่อยสลายได้มาผลิตเป็นปุ๋ยหมักล้างตลาดสดใส่ท่อระบายน้ำในเขตเทศบาลตำบลท่ายาง	จัดทำและหมักน้ำจุลินทรีย์ชีวภาพจากผักที่เหลือจากตลาดสด	๘,๐๐๐	๘,๐๐๐	๘,๐๐๐	๘,๐๐๐	๘,๐๐๐	- มีการจัดทำน้ำหมักจุลินทรีย์ชีวภาพ จำนวน ๓ ครั้ง/ปี - มีการใช้ประโยชน์จากน้ำหมักจุลินทรีย์ชีวภาพได้ ๑๐๐%	- สามารถลดค่าใช้จ่ายในการปฏิบัติงานเทศบาลตำบลท่ายางลดลง - น้ำจุลินทรีย์ชีวภาพสามารถทำให้กลิ่นเหม็นจากท่อระบายน้ำลดน้อยลง - ใช้ดับกลิ่นเหม็นจากการร้องเรียนเรื่องกลิ่นได้	กองสาธารณสุขและสิ่งแวดล้อม
รวมงบประมาณ				๘,๐๐๐	๘,๐๐๐	๘,๐๐๐	๘,๐๐๐	๘,๐๐๐			
รวมโครงการ				๑	๑	๑	๑	๑			

ก. ยุทธศาสตร์จังหวัดที่ ๒ การบริหารจัดการธรรมชาติและสิ่งแวดล้อมอย่างสมดุล และยั่งยืน

ข. ยุทธศาสตร์การพัฒนาของ อปท. ในเขตจังหวัดเพชรบุรี ยุทธศาสตร์ที่ ๕ ยุทธศาสตร์การพัฒนาด้านการบริหารจัดการ และการอนุรักษ์ทรัพยากรธรรมชาติและสิ่งแวดล้อม

แบบ ผ. ๐๒

๔. ยุทธศาสตร์การพัฒนา อปท. ที่ ๔ ยุทธศาสตร์การพัฒนาด้านการบริหารจัดการ และการอนุรักษ์ทรัพยากรธรรมชาติและสิ่งแวดล้อม

๔.๒ แผนงานสาธารณสุข

ที่	โครงการ	วัตถุประสงค์	เป้าหมาย (ผลผลิตของโครงการ)	งบประมาณ					ตัวชี้วัด (KPI)	ผลที่คาดว่าจะได้รับ	หน่วยงาน รับผิดชอบหลัก
				๒๕๖๖	๒๕๖๗	๒๕๖๘	๒๕๖๙	๒๕๗๐			
๑	โครงการสืบสานอนุรักษ์ แม่น้ำเพชรบุรี	- เพื่อสร้างและกระตุ้นจิตสำนึก ให้เยาวชนและประชาชน ได้ตระหนักถึงความสำคัญ ของแม่น้ำเพชรบุรี - เพื่อลดมลพิษทางน้ำและ รักษาสีสิ่งแวดล้อม	จัดกิจกรรมรณรงค์และ ปลูกจิตสำนึกให้เยาวชน และประชาชน ร่วมกัน พัฒนาและรักษาความ สะอาดตลอดแนวแม่น้ำ เพชรบุรีที่ผ่านเขตเทศบาล ตำบลท่าช้าง	๕๐,๐๐๐	๕๐,๐๐๐	๕๐,๐๐๐	๕๐,๐๐๐	๕๐,๐๐๐	ประชาชนและเยาวชน ในเขตชุมชนทั้ง ๓๗ ชุมชนเข้าร่วมกิจกรรมฯ จำนวน ๔๐๐ คน	แม่น้ำเพชรบุรีมีความสะอาด สามารถใช้อุปโภคและ บริโภคได้	กองสาธารณสุข และสิ่งแวดล้อม
๒	โครงการรวมพลังกวาดบ้าน กวาดเมือง Big Cleaning Day	- เพื่อส่งเสริมสนับสนุน การท่องเที่ยวของจังหวัดเพชรบุรี - เพื่อส่งเสริมภาพลักษณ์ ของท้องถิ่น	จัดกิจกรรมรณรงค์ทำ ความสะอาดบริเวณ ถนนวนนันทน์ในชุมชน และบริเวณริมแม่น้ำ เพชรบุรีตลอดแนวผ่าน เขตเทศบาลตำบลท่าช้าง	๕๐,๐๐๐	๕๐,๐๐๐	๕๐,๐๐๐	๕๐,๐๐๐	๕๐,๐๐๐	ประชาชนในเขตชุมชน ทั้ง ๓๗ ชุมชนเข้าร่วม กิจกรรมฯ จำนวน ๔ ครั้ง ครั้งละ ๑๕๐ คน	- เส้นทางคมนาคมทางบก ทางน้ำมีความสะอาดสะดวก และปลอดภัยในการเดินทาง - ชุมชนมีความสัมพันธ์ที่ดี กับท้องถิ่น	กองสาธารณสุข และสิ่งแวดล้อม
๓	โครงการเสริมสร้างความสามารถ ในการจัดการสิ่งแวดล้อม	- เพื่อส่งเสริมให้ประชาชน มีส่วนร่วมในการบริหารจัดการ สิ่งแวดล้อม - เพิ่มความรู้ความเข้าใจให้ แก่ประชาชนและนักเรียน ในการดูแลสิ่งแวดล้อม	จัดอบรมให้ความรู้แก่ ประชาชนและนักเรียน ในสถานศึกษาภายใน เขตเทศบาลตำบลท่าช้าง จำนวน ๑ ครั้ง	๘๐,๐๐๐	๘๐,๐๐๐	๘๐,๐๐๐	๘๐,๐๐๐	๘๐,๐๐๐	-ประชาชนในชุมชนทั้ง ๓๗ ชุมชน จำนวน ๑๐๐ คน -บุคลากร นักเรียน ในสถานศึกษา จำนวน ๑๐๐ คน -ปริมาณขยะในเขตเทศบาล ตำบลท่าช้างมีปริมาณลดลง	เทศบาลตำบลท่าช้าง มีคุณภาพสิ่งแวดล้อมที่ดี สะอาดและสวยงาม	กองสาธารณสุข และสิ่งแวดล้อม
รวมงบประมาณ				๑๘๐,๐๐๐	๑๘๐,๐๐๐	๑๘๐,๐๐๐	๑๘๐,๐๐๐	๑๘๐,๐๐๐			
รวมโครงการ				๓	๓	๓	๓	๓			

|

|

ก. ยุทธศาสตร์จังหวัดที่ ๑ การพัฒนาเศรษฐกิจแบบครบวงจร จากฐานรากการค้า การลงทุน การบริการ การท่องเที่ยว และการเกษตรสู่ความมั่นคงยั่งยืน ด้านนวัตกรรมและเทคโนโลยี

แบบ ผ. ๐๒

ข. ยุทธศาสตร์การพัฒนาของ อปท. ในเขตจังหวัดเพชรบุรี ยุทธศาสตร์ที่ ๔ ยุทธศาสตร์การพัฒนากระบวนการบริหารจัดการที่ดีในองค์กร และการมีส่วนร่วมของประชาชน

๕. ยุทธศาสตร์การพัฒนา อปท. ที่ ๕ ยุทธศาสตร์การพัฒนาด้านการบริหารจัดการที่ดี

๕.๑ แผนงานบริหารงานทั่วไป

ที่	โครงการ	วัตถุประสงค์	เป้าหมาย (ผลผลิตของโครงการ)	งบประมาณ					ตัวชี้วัด (KPI)	ผลที่คาดว่าจะได้รับ	หน่วยงาน รับผิดชอบหลัก
				๒๕๖๖	๒๕๖๗	๒๕๖๘	๒๕๖๙	๒๕๗๐			
๑	โครงการอบรมสัมมนาและทัศนศึกษาดูงานคณะผู้บริหาร สมาชิกสภาเทศบาล พนักงาน และลูกจ้าง	- เพื่อให้คณะผู้บริหาร/สมาชิกสภาเทศบาล/พนักงานและลูกจ้างทำงานอย่างมีประสิทธิภาพ - เพื่อเพิ่มพูนวิสัยทัศน์ประสบการณ์ สร้างความสัมพันธ์อันดีระหว่างฝ่ายบริหาร ฝ่ายนิติบัญญัติ และข้าราชการประจำ	จัดอบรมสัมมนาและทัศนศึกษาดูงานของผู้บริหาร สมาชิกสภาเทศบาลและลูกจ้าง	๕๐๐,๐๐๐	๕๐๐,๐๐๐	๕๐๐,๐๐๐	๕๐๐,๐๐๐	๕๐๐,๐๐๐	คณะผู้บริหาร สมาชิกสภาเทศบาล พนักงานและลูกจ้าง เข้าร่วมโครงการ จำนวน ๑๐๐ คน	นำประสบการณ์ที่ได้รับมาพัฒนางานของเทศบาล	สำนักปลัดเทศบาล
๒	โครงการส่งเสริมคุณธรรมจริยธรรมคณะผู้บริหาร สมาชิกสภาเทศบาล พนักงานและลูกจ้าง	เพื่อให้คณะผู้บริหาร/สมาชิกสภาเทศบาล/พนักงานและลูกจ้างมีจิตสำนึกที่ดีในการทำงานและสร้างความรักความสามัคคีในองค์กร	จัดอบรมและจัดกิจกรรมเกี่ยวกับการส่งเสริมคุณธรรมจริยธรรมของคณะผู้บริหาร สมาชิกสภาเทศบาล พนักงานและลูกจ้าง	๑๐๐,๐๐๐	๑๐๐,๐๐๐	๑๐๐,๐๐๐	๑๐๐,๐๐๐	๑๐๐,๐๐๐	คณะผู้บริหาร สมาชิกสภาเทศบาล พนักงานและลูกจ้าง ร่วมโครงการ จำนวน ๑๐๐ คน	ส่งเสริมคุณธรรมจริยธรรมเพื่อนำมาใช้เป็นแนวทางในการดำเนินชีวิตและการปฏิบัติงาน	สำนักปลัดเทศบาล
๓	โครงการปรับปรุงหลังคาเพดานอาคารสำนักงานเทศบาลตำบลท่ายาง	เพื่อความคงทนและความปลอดภัย	ปรับปรุงฝ้าเพดาน และหลังคาอาคารสำนักงาน	๕๐๐,๐๐๐	-	-	-	-	ปรับปรุงฝ้าเพดาน และหลังคาอาคารสำนักงาน จำนวน ๑ แห่ง	ฝ้าเพดานมีความคงทนและความปลอดภัย	สำนักปลัดเทศบาล
๔	โครงการปรับปรุงระบบเครื่องเสียงและระบบการประชุม ห้องประชุมชั้น ๓	เพื่อเพิ่มประสิทธิภาพและศักยภาพสำหรับผู้เข้าร่วมประชุม	ปรับปรุงระบบเครื่องเสียงและระบบการประชุม ห้องประชุมใหญ่ ชั้น ๓	๓๐๐,๐๐๐	-	-	-	-	ปรับปรุงระบบเครื่องเสียง และระบบการประชุมห้องประชุมใหญ่ ชั้น ๓ จำนวน ๑ แห่ง	ระบบเครื่องเสียงและระบบการประชุมมีประสิทธิภาพมากขึ้น	สำนักปลัดเทศบาล

ที่	โครงการ	วัตถุประสงค์	เป้าหมาย (ผลผลิตของโครงการ)	งบประมาณ					ตัวชี้วัด (KPI)	ผลที่คาดว่าจะได้รับ	หน่วยงาน รับผิดชอบหลัก
				๒๕๖๖	๒๕๖๗	๒๕๖๘	๒๕๖๙	๒๕๗๐			
๕	โครงการปรับปรุงระบบไฟฟ้าและแสงสว่างภายนอกอาคารสำนักงาน	เพื่อเพิ่มประสิทธิภาพในการป้องกันทรัพย์สินของหน่วยงาน	ปรับปรุงระบบไฟฟ้าและแสงสว่างภายนอกอาคารสำนักงาน	๓๐๐,๐๐๐	-	-	-	-	ปรับปรุงระบบไฟฟ้าและแสงสว่างภายนอกอาคารสำนักงาน	เทศบาลฯ มีความปลอดภัยเพิ่มมากขึ้น	สำนัก ปลัดเทศบาล
๖	โครงการปรับปรุงระบบพลังงานแสงอาทิตย์บนอาคารสำนักงาน (Solar Rooftop)	เพื่อเป็นการประหยัดงบประมาณและส่งเสริมการอนุรักษ์พลังงานของเทศบาลตำบลท่าทราย	ติดตั้งระบบพลังงานแสงอาทิตย์บนอาคารสำนักงาน (Solar Rooftop) ขนาดกำลังติดตั้ง ๔๐.๕๒ KWp พร้อมอุปกรณ์ติดตั้งและงานอื่น ๆ	๑,๘๐๐,๐๐๐	-	-	-	-	ติดตั้งระบบพลังงานแสงอาทิตย์บนอาคาร (Solar Rooftop) ขนาดติดตั้ง ๔๐.๕๒ KWp พร้อมอุปกรณ์ติดตั้งและงานอื่น ๆ	ลดภาระค่าใช้จ่ายค่ากระแสไฟฟ้าของเทศบาลฯ และส่งเสริมพลังงานทดแทน ตามนโยบายของรัฐ	สำนัก ปลัดเทศบาล
๗	โครงการปรับปรุงระบบอินเทอร์เน็ตภายในอาคารสำนักงาน	เพื่อเพิ่มประสิทธิภาพในการปฏิบัติงาน	ปรับปรุงระบบอินเทอร์เน็ตภายในอาคารสำนักงาน จำนวน ๑ ระบบ ประกอบด้วย - อุปกรณ์ป้องกันเครือข่าย - อุปกรณ์กระจายสัญญาณ - อุปกรณ์กระจายสัญญาณไร้สาย - อุปกรณ์เครื่องสำรองไฟฟ้า	๘๐๐,๐๐๐	-	-	-	-	ปรับปรุงระบบอินเทอร์เน็ตภายในอาคารสำนักงาน จำนวน ๑ ระบบ	ระบบอินเทอร์เน็ตมีความรวดเร็ว และทันสมัยยิ่งขึ้น	สำนัก ปลัดเทศบาล
๘	โครงการจัดทำแผนพัฒนาเทศบาลและเทศบาลคู่สัญญา งบประมาณของเทศบาลตำบลท่าทราย	เพื่อให้เทศบาลมีเครื่องมือในการวางแผนการดำเนินงานและการใช้สำหรับบริหารงบประมาณ	-จัดทำแผนพัฒนาท้องถิ่น -จัดทำแผนการดำเนินงาน -รายงานผลการติดตามและประเมินผลแผนพัฒนาเทศบาล -จัดทำงบประมาณรายจ่าย -ประชุมประชาคมเพื่อรับทราบข้อมูล ปัญหาความต้องการของชุมชน ฯลฯ	๑๐๐,๐๐๐	๑๐๐,๐๐๐	๑๐๐,๐๐๐	๑๐๐,๐๐๐	๑๐๐,๐๐๐	-แผนพัฒนาท้องถิ่น -งบประมาณรายจ่าย -แผนดำเนินงาน -รายงานผลการติดตามและประเมินผลแผนพัฒนาเทศบาล	เทศบาลฯ มีแผนพัฒนาและเทศบาลคู่สัญญา งบประมาณประจำปีใช้ในการบริหารงาน	กองยุทธศาสตร์ และงบประมาณ

ที่	โครงการ	วัตถุประสงค์	เป้าหมาย (ผลผลิตของโครงการ)	งบประมาณ					ตัวชี้วัด (KPI)	ผลที่คาดว่าจะได้รับ	หน่วยงาน รับผิดชอบหลัก
				๒๕๖๖	๒๕๖๗	๒๕๖๘	๒๕๖๙	๒๕๗๐			
๙	โครงการอบรมกฎหมายที่เกี่ยวข้องกับการปฏิบัติราชการขององค์กรท้องถิ่น	เพื่อให้พนักงานและลูกจ้างมีความรู้ความเข้าใจเกี่ยวกับระเบียบกฎหมายที่เกี่ยวข้องกับการปฏิบัติงาน	อบรมให้ความรู้กับพนักงานและลูกจ้าง จำนวน ๕๐ คน	๔๐,๐๐๐	๔๐,๐๐๐	๔๐,๐๐๐	๔๐,๐๐๐	๔๐,๐๐๐	พนักงานและลูกจ้าง จำนวน ๕๐ คน	พนักงานและลูกจ้างมีความรู้ความเข้าใจเกี่ยวกับระเบียบกฎหมายที่ใช้ในการปฏิบัติงาน	กองยุทธศาสตร์ และงบประมาณ
๑๐	โครงการประกวดภาพถ่ายเทศบาลตำบลท่ายาง	- เพื่อส่งเสริมการท่องเที่ยว - เพื่อถ่ายทอดประเพณี วัฒนธรรม วิถีชีวิตของชุมชน	-จัดประกวดภาพถ่าย -จัดนิทรรศการภาพถ่าย -มอบโล่รางวัล -ประชุมคณะกรรมการประกวดภาพถ่าย ฯลฯ	๗๐,๐๐๐	๗๐,๐๐๐	๗๐,๐๐๐	๗๐,๐๐๐	๗๐,๐๐๐	ภาพถ่าย จำนวน ๕๐ ภาพ	ประชาชน/ นักท่องเที่ยวได้รู้จัก วิถีชีวิตในเขตเทศบาล ตำบลท่ายาง	กองยุทธศาสตร์ และงบประมาณ
๑๑	โครงการนันทนาการสัมพันธ์ชุมชน	เพื่อพัฒนาศักยภาพผู้นำชุมชนและบุคลากรในการใช้สื่อให้เกิดประโยชน์สูงสุด	อบรมเชิงปฏิบัติการแก่ผู้นำชุมชน/ครู/บุคลากร	-	๑๐๐,๐๐๐	-	๑๐๐,๐๐๐	-	ผู้อบรม จำนวน ๑๐๐ คน	กลุ่มเป้าหมายมีความสามารถในการสื่อสาร ถ่ายทอดสารในชุมชนได้อย่างถูกต้อง รวดเร็ว	กองยุทธศาสตร์ และงบประมาณ
๑๒	โครงการศูนย์ดิจิทัลชุมชนเพื่อประชาชน	-เพื่อพัฒนาความรู้แก่นักเรียนนักศึกษา ประชาชน -เพื่อสร้างอาชีพ/รายได้แก่ประชาชน	อบรมให้ความรู้ในการใช้สื่อคอมพิวเตอร์ จำนวน ๔ หลักสูตร/ปี	๔๐,๐๐๐	๔๐,๐๐๐	๔๐,๐๐๐	๔๐,๐๐๐	๔๐,๐๐๐	ผู้อบรมหลักสูตรละ ๒๐ คน รวม ๘๐ คน	-ประชาชนได้มีแหล่งเรียนรู้ชุมชน -ประชาชนมีอาชีพเสริม เพิ่มรายได้	กองยุทธศาสตร์ และงบประมาณ

ที่	โครงการ	วัตถุประสงค์	เป้าหมาย (ผลผลิตของโครงการ)	งบประมาณ					ตัวชี้วัด (KPI)	ผลที่คาดว่าจะได้รับ	หน่วยงาน รับผิดชอบหลัก
				๒๕๖๖	๒๕๖๗	๒๕๖๘	๒๕๖๙	๒๕๗๐			
๑๓	โครงการสร้างการรับรู้ ข้อมูล ข่าวสารสู่ชุมชน	-เพื่อเสริมสร้างการรับรู้ข้อมูล ข่าวสารที่ถูกต้อง	-อบรมการใช้ระบบเสียง ตามสาย/สื่ออื่นๆ จำนวน ๘๐ คน	๗๐,๐๐๐	-	๗๐,๐๐๐	-	๗๐,๐๐๐	-ผู้อบรมจำนวน ๘๐ คน	กลุ่มเป้าหมายมี ความรู้ในการดูแล ระบบเสียงตามสาย และเผยแพร่ข่าวสาร อย่างถูกต้อง รวดเร็ว ทันต่อเหตุการณ์	กองยุทธศาสตร์ และงบประมาณ
รวมงบประมาณ				๔,๖๒๐,๐๐๐	๙๕๐,๐๐๐	๙๒๐,๐๐๐	๙๕๐,๐๐๐	๑,๗๗๐,๐๐๐			
รวมโครงการ				๑๒	๗	๗	๗	๗			

မူဝါဒ

ก. ยุทธศาสตร์จังหวัดที่ ๑ การพัฒนาเศรษฐกิจแบบครบวงจร จากฐานรากการค้า การลงทุน การบริการ การท่องเที่ยว และการเกษตรสู่ความมั่นคงยั่งยืน ด้านนวัตกรรมและเทคโนโลยี

ข. ยุทธศาสตร์การพัฒนาของ อปท. ในเขตจังหวัดเพชรบุรี ยุทธศาสตร์ที่ ๔ ยุทธศาสตร์การพัฒนากระบวนการบริหารจัดการที่ดีในองค์กร และการมีส่วนร่วมของประชาชน

๕. ยุทธศาสตร์การพัฒนา อปท. ที่ ๕ ยุทธศาสตร์การพัฒนาด้านการบริหารจัดการที่ดี

แบบ ผ. ๐๒

๕.๒ แผนงานสาธารณสุข

ที่	โครงการ	วัตถุประสงค์	เป้าหมาย (ผลผลิตของโครงการ)	งบประมาณ					ตัวชี้วัด (KPI)	ผลที่คาดว่าจะได้รับ	หน่วยงาน รับผิดชอบหลัก
				๒๕๖๖	๒๕๖๗	๒๕๖๘	๒๕๖๙	๒๕๗๐			
๑	โครงการอบรมให้ความรู้ด้านสุขภาพ และประเมินสถานะเสี่ยงของโรคที่เกิดจากการทำงาน	- เพื่อให้พนักงานมีความรู้ความเข้าใจเกี่ยวกับการส่งเสริมสุขภาพและการป้องกันโรคที่เกิดจากการทำงาน - เพื่อป้องกันภาวะเสี่ยงและป้องกันโรคที่เกิดจากการทำงาน - เพื่อพัฒนาและไขปัญหาสุขภาพของพนักงาน ทำให้การทำงานมีประสิทธิภาพมากขึ้น	อบรมให้ความรู้ด้านสุขภาพ พนักงานและลูกจ้างของกองสาธารณสุขและสิ่งแวดล้อม เทศบาลตำบลท่ายาง	๔๐,๐๐๐	๔๐,๐๐๐	๔๐,๐๐๐	๔๐,๐๐๐	๔๐,๐๐๐	พนักงานและลูกจ้างของกองสาธารณสุขและสิ่งแวดล้อม เทศบาลตำบลท่ายาง	พนักงานมีความรู้ความเข้าใจเกี่ยวกับโรคที่เกิดจากการทำงาน	กองสาธารณสุขและสิ่งแวดล้อม
รวมงบประมาณ				๔๐,๐๐๐	๔๐,๐๐๐	๔๐,๐๐๐	๔๐,๐๐๐	๔๐,๐๐๐			
รวมโครงการ				๑	๑	๑	๑	๑			

ก. ยุทธศาสตร์จังหวัดที่ ๑ การพัฒนาเศรษฐกิจแบบครบวงจร จากฐานรากการค้า การลงทุน การบริการ การท่องเที่ยว และการเกษตรสู่ความมั่นคงยั่งยืน ด้วยนวัตกรรมและเทคโนโลยี

ข. ยุทธศาสตร์การพัฒนาของ อปท. ในเขตจังหวัดเพชรบุรี ยุทธศาสตร์ที่ ๔ ยุทธศาสตร์พัฒนากระบวนการบริหารจัดการที่ดีในองค์กร และการมีส่วนร่วมของประชาชน

๕. ยุทธศาสตร์การพัฒนา อปท. ที่ ๕ ยุทธศาสตร์การพัฒนาด้านการบริหารจัดการที่ดี

แบบ ผ. ๐๒

๕.๓ แผนงานอุตสาหกรรมและการโยธา

ที่	โครงการ	วัตถุประสงค์	เป้าหมาย (ผลผลิตของโครงการ)	งบประมาณ					ตัวชี้วัด (KPI)	ผลที่คาดว่าจะได้รับ	หน่วยงาน รับผิดชอบหลัก
				๒๕๖๖	๒๕๖๗	๒๕๖๘	๒๕๖๙	๒๕๗๐			
๑	โครงการก่อสร้างอาคาร เอนกประสงค์ คสล. ๑ ชั้น พร้อมห้องน้ำ เทศบาลตำบลท่ายาง	เพื่อประโยชน์แก่ประชาชน ในการใช้พื้นที่	- ก่อสร้างอาคาร เอนกประสงค์ คสล. ๑ ชั้น ขนาดกว้าง ๓๒.๐๐ เมตร ยาว ๔๐.๐๐ เมตร จำนวน ๑ หลัง - ก่อสร้างห้องน้ำ ขนาดกว้าง ๗.๐๐ เมตร ยาว ๒๐.๐๐ เมตร จำนวน ๑ หลัง	๘,๐๓๔,๐๐๐	-	-	-	-	อาคารเอนกประสงค์ คสล. ๑ ชั้น จำนวน ๑ หลัง พร้อมห้องน้ำ จำนวน ๑ หลัง	ประชาชนได้ใช้ประโยชน์ พื้นที่อาคารเอนกประสงค์	กองช่าง
รวมงบประมาณ				๘,๐๓๔,๐๐๐	๐	๐	๐	๐			
รวมโครงการ				๑	๐	๐	๐	๐			

บัญชีสรุปโครงการพัฒนา

แบบ ผ.๐๑

แผนพัฒนาท้องถิ่น (พ.ศ. ๒๕๖๖ - ๒๕๗๐)

สำหรับ โครงการที่เกินศักยภาพขององค์กรปกครองส่วนท้องถิ่นที่ใช้สำหรับประสานแผนพัฒนาท้องถิ่น

เทศบาลตำบลท่ายาง

ยุทธศาสตร์	ปี ๒๕๖๖		ปี ๒๕๖๗		ปี ๒๕๖๘		ปี ๒๕๖๙		ปี ๒๕๗๐		รวม ๕ ปี	
	จำนวนโครงการ	งบประมาณ (บาท)	จำนวนโครงการ	งบประมาณ (บาท)	จำนวนโครงการ	งบประมาณ (บาท)	จำนวนโครงการ	งบประมาณ (บาท)	จำนวนโครงการ	งบประมาณ (บาท)	จำนวนโครงการ	งบประมาณ (บาท)
๑) ยุทธศาสตร์การพัฒนาด้าน โครงสร้างพื้นฐาน												
๑.๑ แผนงานอุตสาหกรรมและการโยธา	๑๒	๙๒,๓๕๗,๔๐๐	๗	๔๕,๔๕๙,๐๐๐	๕	๒๔,๔๒๕,๐๐๐	๑	๕,๕๐๐,๐๐๐	๑	๓,๔๕๙,๐๐๐	๒๖	๑๗๑,๒๐๐,๔๐๐
๑.๒ แผนงานการพาณิชย์	๒	๑๗,๐๐๘,๐๐๐	๑	๔๕,๐๐๐,๐๐๐	๐	๐	๐	๐	๐	๐	๓	๖๒,๐๐๘,๐๐๐
รวม	๑๔	๑๐๙,๓๖๕,๔๐๐	๘	๙๐,๔๕๙,๐๐๐	๕	๒๔,๔๒๕,๐๐๐	๑	๕,๕๐๐,๐๐๐	๑	๓,๔๕๙,๐๐๐	๒๙	๒๓๓,๒๐๘,๔๐๐
๒) ยุทธศาสตร์การพัฒนาด้าน สังคมและคุณภาพชีวิต	-	-	-	-	-	-	-	-	-	-	-	-
๓) ยุทธศาสตร์การพัฒนาด้าน เศรษฐกิจ และการเกษตรกรรม												
๓.๑ แผนงานอุตสาหกรรมและการโยธา	๒	๑๒,๕๗๐,๐๐๐	-	-	-	-	-	-	-	-	๒	๑๒,๕๗๐,๐๐๐
รวม	๒	๑๒,๕๗๐,๐๐๐	-	-	-	-	-	-	-	-	๒	๑๒,๕๗๐,๐๐๐
๔) ยุทธศาสตร์การพัฒนาด้านการ บริหารจัดการและการอนุรักษ์ ทรัพยากรธรรมชาติและสิ่งแวดล้อม												
๔.๑ แผนงานอุตสาหกรรมและการโยธา	๓	๕๗๑,๐๓๐,๐๐๐	๑๐	๑,๒๐๗,๓๓๐,๐๐๐	๑	๘๕,๐๐๐,๐๐๐	-	-	-	-	๑๔	๑,๘๖๓,๓๖๐,๐๐๐
รวม	๓	๕๗๑,๐๓๐,๐๐๐	๑๐	๑,๒๐๗,๓๓๐,๐๐๐	๑	๘๕,๐๐๐,๐๐๐	-	-	-	-	๑๔	๑,๘๖๓,๓๖๐,๐๐๐
๕) ยุทธศาสตร์การพัฒนาด้าน การบริหารจัดการที่ดี	-	-	-	-	-	-	-	-	-	-	-	-
รวมทั้งสิ้น	๑๙	๖๙๒,๙๖๕,๔๐๐	๑๘	๑,๒๙๗,๗๘๙,๐๐๐	๖	๑๐๙,๔๒๕,๐๐๐	๑	๕,๕๐๐,๐๐๐	๑	๓,๔๕๙,๐๐๐	๔๕	๒,๑๐๙,๑๓๘,๔๐๐

|

รายละเอียดโครงการพัฒนา
แผนพัฒนาท้องถิ่น (พ.ศ. ๒๕๖๖ - ๒๕๗๐)

สำหรับ โครงการที่เกินศักยภาพขององค์กรปกครองส่วนท้องถิ่นที่ใช้สำหรับประสานแผนพัฒนาท้องถิ่น
เทศบาลตำบลท่ายาง

- ก. ยุทธศาสตร์จังหวัดที่ ๑ การเสริมสร้างความมั่นคง สันติสุข และสังคมคุณภาพที่ยั่งยืนด้วยหลักเศรษฐกิจพอเพียง
ข. ยุทธศาสตร์การพัฒนาขององค์กรปกครองส่วนท้องถิ่นในเขตจังหวัดเพชรบุรี ยุทธศาสตร์ที่ ๑ ยุทธศาสตร์การพัฒนาด้านโครงสร้างพื้นฐาน

๑. ยุทธศาสตร์การพัฒนาเทศบาลตำบลท่ายาง ที่ ๑ ยุทธศาสตร์การพัฒนาด้านโครงสร้างพื้นฐาน

๑.๑ แผนงานอุตสาหกรรมและการโยธา

ที่	โครงการ	วัตถุประสงค์	เป้าหมาย (ผลผลิตของ โครงการ)	งบประมาณ					ตัวชี้วัด (KPI)	ผลที่คาดว่าจะ ได้รับ	หน่วยงานที่ รับผิดชอบ
				๒๕๖๖ (บาท)	๒๕๖๗ (บาท)	๒๕๖๘ (บาท)	๒๕๖๙ (บาท)	๒๕๗๐ (บาท)			
๑	โครงการก่อสร้างปรับปรุงลู่วิ่งยางสนามฟุตบอลเทศบาลตำบลท่ายาง ตำบลท่ายาง อำเภอท่ายาง จังหวัดเพชรบุรี	เพื่อให้ประชาชนมีสถานที่ออกกำลังกายอย่างเพียงพอและได้มาตรฐาน	ก่อสร้างปรับปรุงลู่วิ่งยางสนามฟุตบอลเทศบาลตำบลท่ายาง มีพื้นที่ไม่น้อยกว่า ๖,๙๕๐ ตารางเมตร	๓๑,๐๐๐,๐๐๐	-	-	-	-	ลู่วิ่งยางสนาม มีพื้นที่ไม่น้อยกว่า ๖,๙๕๐.๐๐ ตารางเมตร	ประชาชนมีสถานที่ออกกำลังกายเพียงพอและได้มาตรฐาน	กองช่าง
๒	โครงการก่อสร้างถนนแอสฟัลติกคอนกรีต ภายในเทศบาลตำบลท่ายางหมู่ที่ ๑ ตำบลท่ายาง อำเภอท่ายาง จังหวัดเพชรบุรี	เพื่ออำนวยความสะดวกและปลอดภัยแก่ประชาชนในการคมนาคม	ปรับปรุงผิวจราจรแอสฟัลติกคอนกรีต กว้าง ๑๒.๐๐ เมตร ยาว ๖๗๐.๐๐ เมตร หนา ๐.๐๕ เมตร หรือพื้นที่ไม่น้อยกว่า ๘,๐๔๐.๐๐ ตารางเมตร	๓,๐๙๕,๔๐๐	-	-	-	-	ถนน ค.ส.ล. พื้นที่ไม่น้อยกว่า ๘,๐๔๐.๐๐ ตารางเมตร	ประชาชนได้รับความสะดวกและปลอดภัยในการจราจร	กองช่าง

ที่	โครงการ	วัตถุประสงค์	เป้าหมาย (ผลผลิตของ โครงการ)	งบประมาณ					ตัวชี้วัด (KPI)	ผลที่คาดว่าจะ ได้รับ	หน่วยงานที่ รับผิดชอบ
				๒๕๖๖ (บาท)	๒๕๖๗ (บาท)	๒๕๖๘ (บาท)	๒๕๖๙ (บาท)	๒๕๗๐ (บาท)			
๓	โครงการปรับปรุงซ่อมแซมถนน แอสฟัลท์ติกคอนกรีต บ้านท่าซึก ถึงสะพานบ้านหนองขานาง หมู่ที่ ๖ ตำบลท่าคอย อำเภอนาทายาง จังหวัดเพชรบุรี	เพื่ออำนวยความสะดวก สะดวกและปลอดภัย แก่ประชาชนในการ คมนาคม	ปรับปรุงซ่อมแซม ถนนแอสฟัลท์ติก คอนกรีต กว้าง ๔.๐๐ - ๖.๐๐ เมตร ยาว ๑,๗๐๕.๐๐ เมตร หน้า ๐.๐๕ เมตร หรือพื้นที่ไม่ น้อยกว่า ๘,๕๒๕.๐๐ ตารางเมตร	๓,๐๕๗,๐๐๐	-	-	-	-	ถนนแอสฟัลท์ติก คอนกรีต พื้นที่ไม่ น้อยกว่า ๘,๕๒๕.๐๐ ตารางเมตร	ประชาชน ได้รับความ สะดวกและ ปลอดภัยใน การจราจร	กองช่าง
๔	โครงการก่อสร้างปรับปรุงถนน แอสฟัลท์ติกคอนกรีต แบบ PAVEMENT IN PLACE RECYCLING สายหมู่ที่ ๑ ถึง หมู่ที่ ๗ ตำบลท่าคอย อำเภอนาทายาง จังหวัดเพชรบุรี	เพื่ออำนวยความสะดวก สะดวกและปลอดภัย แก่ประชาชนในการ คมนาคม	ก่อสร้างปรับปรุง ถนนแอสฟัลท์ติก คอนกรีต แบบ PAVEMENT IN PLACE RECYCLING กว้าง ๙.๐๐ เมตร ยาว ๑,๗๔๓.๐๐ เมตร หรือพื้นที่ไม่ น้อยกว่า ๑๕,๖๘๗.๐๐ ตารางเมตร	๘,๑๔๖,๐๐๐	-	-	-	-	ถนนแอสฟัลท์ติก คอนกรีต พื้นที่ไม่ น้อยกว่า ๑๕,๖๘๗.๐๐ ตารางเมตร	ประชาชน ได้รับความ สะดวกและ ปลอดภัยใน การจราจร	กองช่าง

ที่	โครงการ	วัตถุประสงค์	เป้าหมาย (ผลผลิตของ โครงการ)	งบประมาณ					ตัวชี้วัด (KPI)	ผลที่คาดว่าจะ ได้รับ	หน่วยงานที่ รับผิดชอบ
				๒๕๖๖ (บาท)	๒๕๖๗ (บาท)	๒๕๖๘ (บาท)	๒๕๖๙ (บาท)	๒๕๗๐ (บาท)			
๕	โครงการก่อสร้างปรับปรุงถนน แอสฟัลต์ติกคอนกรีต แบบ PAVEMENT IN PLACE RECYCLING สายหมู่ที่ ๒ ถึง หมู่ที่ ๑ ตำบลท่าคอย อำเภอท่ายาง จังหวัดเพชรบุรี	เพื่ออำนวยความสะดวก สะดวกและปลอดภัย แก่ประชาชนในการ คมนาคม	ก่อสร้างปรับปรุง ถนนแอสฟัลต์ติก คอนกรีต แบบ PAVEMENT IN PLACE RECYCLING กว้าง ๕.๐๐ - ๖.๐๐ เมตร ยาว ๑,๘๗๓.๐๐ เมตร หรือพื้นที่ไม่น้อยกว่า ๑๑,๒๓๘.๐๐ ตารางเมตร	๕,๗๒๗,๐๐๐	-	-	-	-	ถนนแอสฟัลต์ติก คอนกรีต พื้นที่ไม่ น้อยกว่า ๑๑,๒๓๘.๐๐ ตารางเมตร	ประชาชน ได้รับความ สะดวกและ ปลอดภัยใน การจราจร	กองช่าง
๖	โครงการก่อสร้างปรับปรุงถนน แอสฟัลต์ติกคอนกรีต สาย หมู่ที่ ๖ ตำบลท่ายาง ถึงตำบลบ้านในดง อำเภอท่ายาง จังหวัด เพชรบุรี	เพื่ออำนวยความสะดวก สะดวกและปลอดภัย แก่ประชาชนในการ คมนาคม	ก่อสร้างปรับปรุง ถนนแอสฟัลต์ติก คอนกรีต กว้าง ๖.๐๐ เมตร ยาว ๒,๓๕๔.๐๐ เมตร หรือพื้นที่ไม่น้อยกว่า ๑๔,๑๒๔.๐๐ ตารางเมตร	๗,๐๖๒,๐๐๐	-	-	-	-	ถนนแอสฟัลต์ติก คอนกรีต พื้นที่ไม่ น้อยกว่า ๑๑,๒๓๘.๐๐ ตารางเมตร	ประชาชน ได้รับความ สะดวกและ ปลอดภัยใน การจราจร	กองช่าง

ที่	โครงการ	วัตถุประสงค์	เป้าหมาย (ผลผลิตของ โครงการ)	งบประมาณ					ตัวชี้วัด (KPI)	ผลที่คาดว่าจะ ได้รับ	หน่วยงานที่ รับผิดชอบ
				๒๕๖๖ (บาท)	๒๕๖๗ (บาท)	๒๕๖๘ (บาท)	๒๕๖๙ (บาท)	๒๕๗๐ (บาท)			
๗	โครงการก่อสร้างปรับปรุงถนน แอสฟัลต์ติกคอนกรีต แบบ PAVEMENT IN PLACE RECYCLING พร้อมท่อระบายน้ำ สายหมู่ที่ ๖ ตำบลท่ายาง ถึง ตำบลบ้านในดง อำเภอท่ายาง จังหวัดเพชรบุรี	เพื่ออำนวยความสะดวก สะดวกและปลอดภัย แก่ประชาชนในการ คมนาคม	ก่อสร้างปรับปรุง ถนนแอสฟัลต์ติก คอนกรีต แบบ PAVEMENT IN PLACE RECYCLING กว้าง ๗.๐๐ - ๘.๐๐ เมตร ยาว ๖๐๖.๐๐ เมตร หรือพื้นที่ไม่น้อยกว่า ๔,๕๔๕.๐๐ ตารางเมตร	๖,๓๐๖,๐๐๐	-	-	-	-	ถนนแอสฟัลต์ติก คอนกรีต พื้นที่ไม่ น้อยกว่า ๔,๕๔๕.๐๐ ตารางเมตร	ประชาชน ได้รับความ สะดวกและ ปลอดภัยใน การจราจร	กองช่าง
๘	โครงการก่อสร้างปรับปรุงถนน แอสฟัลต์ติกคอนกรีต แบบ PAVEMENT IN PLACE RECYCLING พร้อมท่อระบายน้ำ และทางเท้าคั่นหินทั้งสองฝั่ง สาย ๓๑๗๕ หมู่ที่ ๘ เขื่อน หมู่ที่ ๒ ตำบลท่าคอย อำเภอท่ายาง จังหวัดเพชรบุรี	เพื่ออำนวยความสะดวก สะดวกและปลอดภัย แก่ประชาชนในการ คมนาคม	ก่อสร้างปรับปรุง ถนนแอสฟัลต์ติก คอนกรีต แบบ PAVEMENT IN PLACE RECYCLING กว้าง ๑๒.๐๐ เมตร ยาว ๔๗๔.๐๐ เมตร หรือพื้นที่ ไม่น้อยกว่า ๕,๖๘๘.๐๐ ตารางเมตร	๘,๔๗๐,๐๐๐	-	-	-	-	ถนนแอสฟัลต์ติก คอนกรีต พื้นที่ไม่ น้อยกว่า ๕,๖๘๘.๐๐ ตารางเมตร	ประชาชน ได้รับความ สะดวกและ ปลอดภัยใน การจราจร	กองช่าง

ที่	โครงการ	วัตถุประสงค์	เป้าหมาย (ผลผลิตของ โครงการ)	งบประมาณ					ตัวชี้วัด (KPI)	ผลที่คาดว่าจะ ได้รับ	หน่วยงานที่ รับผิดชอบ
				๒๕๖๖ (บาท)	๒๕๖๗ (บาท)	๒๕๖๘ (บาท)	๒๕๖๙ (บาท)	๒๕๗๐ (บาท)			
๙	โครงการก่อสร้างถนนแอสฟัลต์ติกคอนกรีต แบบ PAVEMENT IN PLACE RECYCLING สายหมู่ที่ ๕ ตำบลท่ายาง ถึงตำบลมาบปลาเค้า อำเภอท่ายาง จังหวัดเพชรบุรี	เพื่ออำนวยความสะดวกและปลอดภัยแก่ประชาชนในการคมนาคม	ก่อสร้างถนนแอสฟัลต์ติกคอนกรีต แบบ PAVEMENT IN PLACE RECYCLING กว้าง ๖.๐๐ เมตร ยาว ๒,๒๙๐.๐๐ เมตร หรือพื้นที่ไม่น้อยกว่า ๑๓,๗๔๐.๐๐ ตารางเมตร	๖,๘๗๐,๐๐๐	-	-	-	-	ถนนแอสฟัลต์ติกคอนกรีต พื้นที่ไม่น้อยกว่า ๑๓,๗๔๐.๐๐ ตารางเมตร	ประชาชนได้รับความสะดวกและปลอดภัยในการจราจร	กองช่าง
๑๐	โครงการซ่อมสร้างผิวทางแอสฟัลต์ติกคอนกรีตสายไร่ตันโพธิ์ – บ้านหนองแจง หมู่ที่ ๔ ตำบลท่าค้อย อำเภอท่ายาง จังหวัดเพชรบุรี	เพื่ออำนวยความสะดวกและปลอดภัยแก่ประชาชนในการคมนาคม	ซ่อมสร้างผิวทางแอสฟัลต์ติกคอนกรีต กว้าง ๖.๐๐ เมตร ยาว ๒,๒๖๒.๐๐ เมตร หนา ๐.๐๕ เมตร พื้นที่ไม่น้อยกว่า ๑๓,๕๗๒ ตารางเมตร	๗,๗๘๕,๐๐๐	-	-	-	-	ถนนแอสฟัลต์ติกคอนกรีตพื้นที่ไม่น้อยกว่า ๑๓,๕๗๒.๐๐ ตารางเมตร	ประชาชนได้รับความสะดวกและปลอดภัยในการจราจร	กองช่าง

ที่	โครงการ	วัตถุประสงค์	เป้าหมาย (ผลผลิตของ โครงการ)	งบประมาณ					ตัวชี้วัด (KPI)	ผลที่คาดว่าจะ ได้รับ	หน่วยงานที่ รับผิดชอบ
				๒๕๖๖ (บาท)	๒๕๖๗ (บาท)	๒๕๖๘ (บาท)	๒๕๖๙ (บาท)	๒๕๗๐ (บาท)			
๑๑	ปรับปรุงถนนแอสฟัลต์ติกคอนกรีต สายหน้าวัดท่าคอย – โรงเรียน ท่ายางวิทยา หมู่ที่ ๓ ตำบลท่าคอย อำเภอท่ายาง จังหวัดเพชรบุรี	เพื่ออำนวยความสะดวก สะดวกและปลอดภัย แก่ประชาชนในการ คมนาคม	ก่อสร้างถนนแอส ฟัลต์ติกคอนกรีต ขนาดผิวจราจรกว้าง ๔.๐๐ -๕.๕๐ เมตร ยาว ๑,๒๗๐.๐๐ เมตร หนา ๐.๐๕ เมตร หรือพื้นที่ไม่ น้อยกว่า๕,๙๗๒.๐๐ ตารางเมตร	๓,๒๓๙,๐๐๐	-	-	-	-	ถนนแอสฟัลต์ติก คอนกรีตพื้นที่ไม่ น้อยกว่า ๕,๙๗๒.๐๐ ตารางเมตร	ประชาชน ได้รับความ สะดวกและ ปลอดภัยใน การจราจร	กองช่าง
๑๒	โครงการก่อสร้างปรับปรุงสะพาน บ้านท่ามะเกลือไสค้ำน หมู่ที่ ๔ ตำบลท่ายาง อำเภอท่ายาง จังหวัดเพชรบุรี	เพื่ออำนวยความสะดวก สะดวกและปลอดภัย แก่ประชาชนในการ คมนาคม	ก่อสร้างปรับปรุง สะพาน ๑ แห่ง	๑,๖๐๐,๐๐๐	-	-	-	-	สะพาน ๑ แห่ง	ประชาชน ได้รับความ สะดวกและ ปลอดภัยใน การจราจร	กองช่าง
๑๓	โครงการปรับปรุงขยายถนนหน้า สวนสุขภาพ หมู่ที่ ๑ – หมู่ที่ ๘ ตำบลท่าคอย อำเภอท่ายาง จังหวัด เพชรบุรี	เพื่ออำนวยความสะดวก สะดวกและปลอดภัย แก่ประชาชนในการ คมนาคม	ปรับปรุงขยายถนน กว้าง ๙.๐๐ เมตร ยาว ๑,๘๕๐.๐๐ เมตร หรือพื้นที่ไม่ น้อยกว่า ๑๖,๖๕๐.๐๐ ตารางเมตร	-	๑๐,๘๒๒,๐๐๐	-	-	-	ถนน พื้นที่ไม่น้อย กว่า ๑๖,๖๕๐.๐๐ ตารางเมตร	ประชาชน ได้รับความ สะดวกและ ปลอดภัยใน การจราจร	กองช่าง

ที่	โครงการ	วัตถุประสงค์	เป้าหมาย (ผลผลิตของ โครงการ)	งบประมาณ					ตัวชี้วัด (KPI)	ผลที่คาดว่าจะ ได้รับ	หน่วยงานที่ รับผิดชอบ
				๒๕๖๖ (บาท)	๒๕๖๗ (บาท)	๒๕๖๘ (บาท)	๒๕๖๙ (บาท)	๒๕๗๐ (บาท)			
๑๔	โครงการก่อสร้างปรับปรุงถนน แอสฟัลต์ติกคอนกรีต แบบโอ เวอร์เล สายหมู่ที่ ๓ ตำบลท่ายาง อำเภอท่ายาง ถึงบ้านบ่อใหญ่ ตำบลถ้ำรงค์ อำเภอบ้านลาด จังหวัดเพชรบุรี	เพื่ออำนวยความสะดวก สะดวกและปลอดภัย แก่ประชาชนในการ คมนาคม	ก่อสร้างปรับปรุง ถนนแอสฟัลต์ติก คอนกรีต แบบโอ เวอร์เลกว้าง ๖.๐๐ เมตร ยาว ๑,๔๕๗.๐๐ เมตร หรือพื้นที่ไม่น้อยกว่า ๘,๗๔๒.๐๐ ตารางเมตร	-	๕,๑๕๗,๐๐๐	-	-	-	ถนน แอสฟัลต์ติก คอนกรีต หรือพื้นที่ไม่ น้อยกว่า ๘,๗๔๒.๐๐ ตารางเมตร	ประชาชน ได้รับความ สะดวกและ ปลอดภัยใน การจราจร	กองช่าง
๑๕	โครงการก่อสร้างปรับปรุงถนน แอสฟัลต์ติกคอนกรีต แบบ PAVEMENT IN PLACE RECYCLING สายบ้าน โรงนอกสามัคคี ถึงบ้านหนองแพบ พัฒนา หมู่ที่ ๕ ตำบลท่ายาง อำเภอท่ายาง จังหวัดเพชรบุรี	เพื่ออำนวยความสะดวก สะดวกและปลอดภัย แก่ประชาชนในการ คมนาคม	ก่อสร้างปรับปรุง ถนนแอสฟัลต์ติก คอนกรีต แบบ PAVEMENT IN PLACE RECYCLING กว้าง ๖.๐๐ เมตร ยาว ๑,๘๗๐.๐๐ เมตร หรือพื้นที่ไม่น้อยกว่า ๑๑,๒๒๐.๐๐ ตารางเมตร	-	๕,๖๑๐,๐๐๐	-	-	-	ถนนแอส ฟัลต์ติก คอนกรีต พื้นที่ไม่น้อยกว่า ๑๑,๒๒๐.๐๐ ตารางเมตร	ประชาชน ได้รับความ สะดวกและ ปลอดภัยใน การจราจร	กองช่าง
๑๖	โครงการก่อสร้างถนน ค.ส.ล. สาย หมู่ที่ ๖ ตำบลท่าคอย ถึง ตำบลท่าไม้รวก อำเภอท่ายาง จังหวัดเพชรบุรี	เพื่ออำนวยความสะดวก สะดวกและปลอดภัย แก่ประชาชนในการ คมนาคม	ก่อสร้างถนน ค.ส.ล. กว้าง ๖.๐๐ เมตร ยาว ๖๖๐.๐๐ เมตร หรือพื้นที่ไม่น้อย กว่า ๓,๙๖๐.๐๐ ตารางเมตร	-	๑,๙๘๐,๐๐๐	-	-	-	ถนน ค.ส.ล. พื้นที่ไม่น้อย กว่า ๓,๙๖๐.๐๐ ตารางเมตร	ประชาชน ได้รับความ สะดวกและ ปลอดภัยใน การจราจร	กองช่าง

ที่	โครงการ	วัตถุประสงค์	เป้าหมาย (ผลผลิตของ โครงการ)	งบประมาณ					ตัวชี้วัด (KPI)	ผลที่คาดว่าจะ ได้รับ	หน่วยงานที่ รับผิดชอบ
				๒๕๖๖ (บาท)	๒๕๖๗ (บาท)	๒๕๖๘ (บาท)	๒๕๖๙ (บาท)	๒๕๗๐ (บาท)			
๑๗	โครงการก่อสร้างปรับปรุงถนน แอสฟัลต์ติก คอนกรีต แบบ PAVEMENT IN PLACE RECYCLING สายหมูที่ ๗ ถึง หมูที่ ๙ ตำบลท่ายาง อำเภอท่ายาง จังหวัดเพชรบุรี	เพื่ออำนวยความสะดวก สะดวกและปลอดภัย แก่ประชาชนในการ คมนาคม	ก่อสร้างปรับปรุง ถนนแอสฟัลต์ติก คอนกรีต แบบ PAVEMENT IN PLACE RECYCLING กว้าง ๖.๐๐ เมตร ยาว ๓,๓๖๕.๐๐ เมตร หรือพื้นที่ไม่น้อยกว่า ๒๐,๑๙๐.๐๐ ตารางเมตร	-	๑๐,๐๙๕,๐๐๐	-	-	-	ถนนแอส ฟัลต์ติก คอนกรีต แบบ PAVEMENT IN PLACE RECYCLING พื้นที่ไม่น้อยกว่า ๒๐,๑๙๐.๐๐ ตารางเมตร	ประชาชน ได้รับความ สะดวกและ ปลอดภัยใน การจราจร	กองช่าง
๑๘	โครงการก่อสร้างปรับปรุงถนน แอสฟัลต์ติก คอนกรีต แบบ PAVEMENT IN PLACE RECYCLING พร้อมระบบ ระบายน้ำสองข้าง และติดตั้ง โคมไฟพร้อมหม้อแปลง ขนาด ๓๐ KVA สายหมูที่ ๔ ถึง หมูที่ ๑ ตำบลท่าคอย อำเภอท่ายาง จังหวัดเพชรบุรี	เพื่ออำนวยความสะดวก สะดวกและปลอดภัย แก่ประชาชนในการ คมนาคม	ก่อสร้างปรับปรุง ถนนแอสฟัลต์ติก คอนกรีต แบบ PAVEMENT IN PLACE RECYCLING กว้าง ๖.๐๐ เมตร ยาว ๔๗๖.๐๐ เมตร หรือพื้นที่ไม่น้อยกว่า ๒,๘๕๖.๐๐ ตารางเมตร	-	๕,๑๔๕,๐๐๐	-	-	-	ถนนแอส ฟัลต์ติก คอนกรีต พื้นที่ไม่น้อยกว่า ๒,๘๕๖.๐๐ ตารางเมตร	ประชาชน ได้รับความ สะดวกและ ปลอดภัยใน การจราจร	กองช่าง

ที่	โครงการ	วัตถุประสงค์	เป้าหมาย (ผลผลิตของ โครงการ)	งบประมาณ					ตัวชี้วัด (KPI)	ผลที่คาดว่าจะ ได้รับ	หน่วยงานที่ รับผิดชอบ
				๒๕๖๖ (บาท)	๒๕๖๗ (บาท)	๒๕๖๘ (บาท)	๒๕๖๙ (บาท)	๒๕๗๐ (บาท)			
๑๙	โครงการก่อสร้างถนน ค.ส.ล. พร้อมท่อระบายน้ำ ชุมชนหัวทุ่ง - ทุ่งพร้าว หมู่ที่ ๘ ตำบลท่ายาง อำเภอกำแพง จังหวัดเพชรบุรี	เพื่ออำนวยความสะดวกและปลอดภัยแก่ประชาชนในการคมนาคม	ก่อสร้างถนน ค.ส.ล. ถนนกว้าง ๖.๐๐ เมตร ยาว ๕๐๐.๐๐ เมตร หนา ๐.๑๕ เมตร หรือพื้นที่ไม่น้อยกว่า ๓,๐๐๐.๐๐ ตารางเมตร พร้อมท่อระบายน้ำ ขนาดเส้นผ่าศูนย์กลาง ๑.๐๐ เมตร	-	๖,๖๕๐,๐๐๐	-	-	-	ถนน ค.ส.ล. พื้นที่ไม่น้อยกว่า ๓,๐๐๐.๐๐ ตารางเมตร	ประชาชนได้รับความสะดวกและปลอดภัยในการจราจร	กองช่าง
๒๐	โครงการก่อสร้างปรับปรุงถนน แอสฟัลติกคอนกรีต เลียบคลองสามสามฝั่งทิศใต้ หมู่ที่ ๘-หมู่ที่ ๒ ตำบลท่าค้อย อำเภอกำแพง จังหวัดเพชรบุรี	เพื่ออำนวยความสะดวกและปลอดภัยแก่ประชาชนในการคมนาคม	ปรับปรุงผิวจราจร แอสฟัลติกคอนกรีต กว้าง ๖.๐๐ เมตร ยาว ๑,๒๐๐.๐๐ เมตร หนา ๐.๑๕ เมตร หรือพื้นที่ไม่น้อยกว่า ๗,๒๐๐.๐๐ ตารางเมตร	-	-	๔,๖๘๐,๐๐๐	-	-	ถนน ค.ส.ล. พื้นที่ไม่น้อยกว่า ๗,๒๐๐.๐๐ ตารางเมตร	ประชาชนได้รับความสะดวกและปลอดภัยในการจราจร	กองช่าง

ที่	โครงการ	วัตถุประสงค์	เป้าหมาย (ผลผลิตของ โครงการ)	งบประมาณ					ตัวชี้วัด (KPI)	ผลที่คาดว่าจะ ได้รับ	หน่วยงานที่ รับผิดชอบ
				๒๕๖๖ (บาท)	๒๕๖๗ (บาท)	๒๕๖๘ (บาท)	๒๕๖๙ (บาท)	๒๕๗๐ (บาท)			
๒๑	โครงการก่อสร้างปรับปรุงถนน แอสฟัลต์ติกคอนกรีต แบบ PAVEMENT IN PLACE RECYCLING สายหมู่ที่ ๑ ถึง หมู่ที่ ๓ ตำบลท่ายาง อำเภอท่ายาง จังหวัดเพชรบุรี	เพื่ออำนวยความสะดวก สะดวกและปลอดภัย แก่ประชาชนในการ คมนาคม	ก่อสร้างปรับปรุง ถนนแอสฟัลต์ติก คอนกรีต แบบ PAVEMENT IN PLACE RECYCLING กว้าง ๖.๐๐ เมตร ยาว ๑,๘๖๒.๐๐ เมตร หรือพื้นที่ไม่น้อยกว่า ๑๑,๑๓๒.๐๐ ตารางเมตร	-	-	๕,๕๘๖,๐๐๐	-	-	ถนนแอส ฟัลต์ติก คอนกรีต พื้นที่ไม่น้อยกว่า ๑๑,๑๓๒.๐๐ ตารางเมตร	ประชาชน ได้รับความ สะดวกและ ปลอดภัยใน การจราจร	กองช่าง
๒๒	โครงการก่อสร้างปรับปรุงถนน แอสฟัลต์ติกคอนกรีต แบบ PAVEMENT IN PLACE RECYCLING สายหมู่ที่ ๑๐ ถึง หมู่ที่ ๘ ตำบลท่ายาง อำเภอท่ายาง จังหวัดเพชรบุรี	เพื่ออำนวยความสะดวก สะดวกและปลอดภัย แก่ประชาชนในการ คมนาคม	ก่อสร้างปรับปรุง ถนนแอสฟัลต์ติก คอนกรีต แบบ PAVEMENT IN PLACE RECYCLING กว้าง ๖.๐๐ เมตร ยาว ๒,๓๘๔.๐๐ เมตร หรือพื้นที่ไม่น้อยกว่า ๑๔,๓๐๔.๐๐ ตารางเมตร	-	-	๖,๓๓๙,๐๐๐	-	-	ถนนแอส ฟัลต์ติก คอนกรีต พื้นที่ไม่น้อยกว่า ๑๔,๓๐๔.๐๐ ตารางเมตร	ประชาชน ได้รับความ สะดวกและ ปลอดภัยใน การจราจร	กองช่าง

ที่	โครงการ	วัตถุประสงค์	เป้าหมาย (ผลผลิตของ โครงการ)	งบประมาณ					ตัวชี้วัด (KPI)	ผลที่คาดว่าจะ ได้รับ	หน่วยงานที่ รับผิดชอบ
				๒๕๖๖ (บาท)	๒๕๖๗ (บาท)	๒๕๖๘ (บาท)	๒๕๖๙ (บาท)	๒๕๗๐ (บาท)			
๒๓	โครงการก่อสร้างปรับปรุงถนน แอสฟัลต์ติกคอนกรีต แบบ PAVEMENT IN PLACE RECYCLING สายหมู่ที่ ๙ ถึง หมู่ที่ ๘ ตำบลท่ายาง อำเภотаยาง จังหวัดเพชรบุรี	เพื่ออำนวยความสะดวก สะดวกและปลอดภัย แก่ประชาชนในการ คมนาคม	ก่อสร้างปรับปรุง ถนนแอสฟัลต์ติก คอนกรีต แบบ PAVEMENT IN PLACE RECYCLING กว้าง ๖.๐๐ เมตร ยาว ๑,๕๙๕.๐๐ เมตร หรือพื้นที่ไม่น้อยกว่า ๙,๕๗๐.๐๐ ตารางเมตร	-	-	๖,๒๒๐,๐๐๐	-	-	ถนนแอส ฟัลต์ติก คอนกรีต พื้นที่ไม่น้อยกว่า ๙,๕๗๐.๐๐ ตารางเมตร	ประชาชน ได้รับความ สะดวกและ ปลอดภัยใน การจราจร	กองช่าง
๒๔	โครงการก่อสร้างสะพาน คสล. หมู่ที่ ๕ ตำบลท่ายาง อำเภотаยาง จังหวัดเพชรบุรี	เพื่ออำนวยความสะดวก สะดวกและปลอดภัย แก่ประชาชนในการ คมนาคม	ก่อสร้างสะพาน คสล. กว้าง ๗.๐๐ เมตร ยาว ๑๒.๐๐ เมตร	-	-	๑,๖๐๐,๐๐๐	-	-	สะพาน ๑ แห่ง	ประชาชน ได้รับความ สะดวกและ ปลอดภัยใน การจราจร	กองช่าง

ที่	โครงการ	วัตถุประสงค์	เป้าหมาย (ผลผลิตของ โครงการ)	งบประมาณ					ตัวชี้วัด (KPI)	ผลที่คาดว่าจะ ได้รับ	หน่วยงานที่ รับผิดชอบ
				๒๕๖๖ (บาท)	๒๕๖๗ (บาท)	๒๕๖๘ (บาท)	๒๕๖๙ (บาท)	๒๕๗๐ (บาท)			
๒๕	โครงการก่อสร้างปรับปรุงถนน แอสฟัลต์ติกคอนกรีต แบบ PAVEMENT IN PLACE RECYCLING สายหมู่ที่ ๙ ตำบลท่ายาง ถึงหมู่ที่ ๑ ตำบลท่าคอย อำเภอท่ายาง จังหวัดเพชรบุรี	เพื่ออำนวยความสะดวก สะดวกและปลอดภัย แก่ประชาชนในการ คมนาคม	ก่อสร้างปรับปรุง ถนนแอสฟัลต์ติก คอนกรีต แบบ PAVEMENT IN PLACE RECYCLING กว้าง ๖.๐๐ เมตร ยาว ๑,๗๗๐.๐๐ เมตร หรือพื้นที่ไม่น้อยกว่า ๑๐,๖๒๐.๐๐ ตารางเมตร	-	-	-	๕,๕๐๐,๐๐๐	-	ถนนแอส ฟัลต์ติก คอนกรีต พื้นที่ไม่น้อยกว่า ๑๐,๖๒๐.๐๐ ตารางเมตร	ประชาชน ได้รับความ สะดวกและ ปลอดภัยใน การจราจร	กองช่าง
๒๖	โครงการก่อสร้างปรับปรุงถนน แอสฟัลต์ติกคอนกรีต แบบ PAVEMENT IN PLACE RECYCLING สายหมู่ที่ ๓ ถึง หมู่ที่ ๔ ตำบลท่ายาง อำเภอท่ายาง จังหวัดเพชรบุรี	เพื่ออำนวยความสะดวก สะดวกและปลอดภัย แก่ประชาชนในการ คมนาคม	ก่อสร้างปรับปรุง ถนนแอสฟัลต์ติก คอนกรีต แบบ PAVEMENT IN PLACE RECYCLING กว้าง ๖.๐๐ เมตร ยาว ๑,๑๕๓.๐๐ เมตร หรือพื้นที่ไม่น้อยกว่า ๖,๙๑๘.๐๐ ตารางเมตร	-	-	-	-	๓,๔๕๙,๐๐๐	ถนนแอส ฟัลต์ติก คอนกรีต พื้นที่ไม่น้อยกว่า ๖,๙๑๘.๐๐ ตารางเมตร	ประชาชน ได้รับความ สะดวกและ ปลอดภัยใน การจราจร	กองช่าง
รวม	๒๖ โครงการ	-	-	๙๒,๓๕๗,๔๐๐	๔๕,๔๕๙,๐๐๐	๒๔,๔๒๕,๐๐๐	๕,๕๐๐,๐๐๐	๓,๔๕๙,๐๐๐	-	-	-

ก. ยุทธศาสตร์จังหวัดที่ ๑ การเสริมสร้างความมั่นคง สันติสุข และสังคมคุณภาพที่ยั่งยืนด้วยหลักเศรษฐกิจพอเพียง

ข. ยุทธศาสตร์การพัฒนาขององค์กรปกครองส่วนท้องถิ่นในเขตจังหวัดเพชรบุรี ยุทธศาสตร์ที่ ๑ ยุทธศาสตร์การพัฒนาด้านโครงสร้างพื้นฐาน

๑. ยุทธศาสตร์การพัฒนาเทศบาลตำบลท่ายาง ที่ ๑ ยุทธศาสตร์การพัฒนาด้านโครงสร้างพื้นฐาน

๑.๒ แผนงานการพาณิชย์

ที่	โครงการ	วัตถุประสงค์	เป้าหมาย (ผลผลิตของ โครงการ)	งบประมาณ					ตัวชี้วัด (KPI)	ผลที่คาดว่าจะ ได้รับ	หน่วยงานที่ รับผิดชอบ
				๒๕๖๖ (บาท)	๒๕๖๗ (บาท)	๒๕๖๘ (บาท)	๒๕๖๙ (บาท)	๒๕๗๐ (บาท)			
๑	โครงการขยายเขตจำหน่ายน้ำประปา ชุมชนสาย ๑ พัฒนา หมู่ที่ ๗ ถึงชุมชนหัว ทุ่ง - ทุ่งพร้าวพัฒนา หมู่ที่ ๘ ตำบล ท่ายาง อำเภอท่ายาง จังหวัด เพชรบุรี	เพื่อให้ประชาชนมีน้ำ ใช้ในการอุปโภค บริโภคอย่างทั่วถึง	ขยายเขตจำหน่าย น้ำประปา โดยวาง ท่อพีวีซี ขนาด เส้นผ่าศูนย์กลาง ๑๐๐ มิลลิเมตร ชั้น ๘.๕ ระยะทาง ๓,๕๖๓.๐๐ เมตร และวางท่อพีวีซี ขนาด เส้นผ่าศูนย์กลาง ๕๕ มิลลิเมตร ชั้น ๘.๕ ระยะทาง ๑,๐๗๑.๐๐ เมตร ระยะทางรวม ๔,๖๓๔.๐๐ เมตร	๑,๑๒๐,๐๐๐	-	-	-	-	วางท่อพีวีซี ระยะทางรวม ๔,๖๓๔.๐๐ เมตร	ประชาชนได้รับ น้ำสะอาดอย่าง เพียงพอ	กองการ ประปา

ที่	โครงการ	วัตถุประสงค์	เป้าหมาย (ผลผลิตของ โครงการ)	งบประมาณ					ตัวชี้วัด (KPI)	ผลที่คาดว่าจะ ได้รับ	หน่วยงานที่ รับผิดชอบ
				๒๕๖๖ (บาท)	๒๕๖๗ (บาท)	๒๕๖๘ (บาท)	๒๕๖๙ (บาท)	๒๕๗๐ (บาท)			
๒	-	เพื่อเพิ่มปริมาณการผลิตน้ำประปาให้เพียงพอแก่ความต้องการของประชาชนและได้น้ำประปาที่สะอาดมีคุณภาพ	- ก่อสร้างโรงกรองน้ำ ขนาด ๒๕๐ ลบ.ม./ชั่วโมง - ก่อสร้างถังตกตะกอน ขนาด ๒๕๐ ลบ.ม./ชั่วโมง จำนวน ๑ หลัง พร้อมระบบล้างย้อนและเครื่องจ่ายสารเคมี จำนวน ๑ ระบบ	๑๕,๘๘๘,๐๐๐	-	-	-	-	โรงกรองน้ำและถังตกตะกอน บนถังน้ำใส จำนวน ๑ ระบบ	ประชาชนได้น้ำสะอาดอย่างเพียงพอ	กองการประปา
๓	โครงการศึกษาออกแบบระบบผลิตประปาขนาดใหญ่ หมู่ที่ ๖ ตำบลท่าค้อย อำเภอท่ายาง จังหวัดเพชรบุรี	เพื่อเพิ่มปริมาณการผลิตน้ำประปาให้เพียงพอแก่ความต้องการของประชาชนและได้น้ำประปาที่สะอาดมีคุณภาพ	ระบบผลิตประปาขนาดใหญ่	-	๔๕,๐๐๐,๐๐๐	-	-	-	ระบบผลิตประปาขนาดใหญ่ ๑ ระบบ	ประชาชนได้น้ำสะอาดอย่างเพียงพอ	กองการประปา
รวม	๓ โครงการ	-	-	๑๗,๐๐๘,๐๐๐	๔๕,๐๐๐,๐๐๐	-	-	-	-	-	-

ก. ยุทธศาสตร์จังหวัดที่ ๑ การเสริมสร้างความมั่นคง สันติสุข และสังคมคุณภาพที่ยั่งยืนด้วยหลักเศรษฐกิจพอเพียง

ข. ยุทธศาสตร์การพัฒนาขององค์กรปกครองส่วนท้องถิ่นในเขตจังหวัดเพชรบุรี ยุทธศาสตร์การพัฒนาด้าน ๔ ด้านการวางแผนการส่งเสริมการลงทุนพาณิชย์ยกรรมเศรษฐกิจพอเพียงและการท่องเที่ยว

๓. ยุทธศาสตร์การพัฒนาเทศบาลตำบลท่าช้าง ที่ ๓ ยุทธศาสตร์การพัฒนาด้านเศรษฐกิจและการเกษตรกรรม

๓.๑ แผนงานอุตสาหกรรมและการโยธา

ที่	โครงการ	วัตถุประสงค์	เป้าหมาย (ผลผลิตของ โครงการ)	งบประมาณ					ตัวชี้วัด (KPI)	ผลที่คาดว่าจะ ได้รับ	หน่วยงานที่ รับผิดชอบ
				๒๕๖๖ (บาท)	๒๕๖๗ (บาท)	๒๕๖๘ (บาท)	๒๕๖๙ (บาท)	๒๕๗๐ (บาท)			
๑	โครงการดาดเหมืองคอนกรีต หมู่ที่ ๒ , หมู่ที่ ๔ ตำบลท่าคอย อำเภอท่ายาง จังหวัดเพชรบุรี	เพื่อให้สามารถ ระบายน้ำได้อย่าง รวดเร็ว และ ส่งเสริมการเกษตร	ดาดเหมืองคอนกรีต กว้าง ๑.๕๐ -๒๐๐ เมตร ยาว ๓,๕๐๐.๐๐ เมตร	๕,๒๕๐,๐๐๐	-	-	-	-	ดาดเหมือง คอนกรีตยาว ๓,๕๐๐.๐๐ เมตร	สามารถระบาย น้ำในพื้นที่ได้ อย่างมี ประสิทธิภาพ และส่งเสริม การเกษตร	กองช่าง
๒	โครงการก่อสร้างวางท่อระบบระบายน้ำ พร้อมบ่อพัก และคันหินรางดิน พร้อมทาง เท้า บ้านหนองแวม หมู่ที่ ๘ ตำบลท่า ยาง อำเภอท่ายาง จังหวัดเพชรบุรี	เพื่อให้สามารถ ระบายน้ำได้อย่าง รวดเร็ว และ ส่งเสริมการเกษตร	ก่อสร้างวางท่อระบบ ระบายน้ำขนาดเส้นผ่า ศูนย์กลาง ๘๐ เซนติเมตร พร้อม บ่อพัก ความยาว รวม ๑,๐๕๗.๐๐ เมตร และคันหิน รางดิน พร้อมทาง เท้า กว้าง ๑.๕๐ เมตร	๗,๓๒๐,๐๐๐	-	-	-	-	ท่อระบบระบาย น้ำพร้อมบ่อพัก ความยาวรวม ๑,๐๕๗.๐๐ เมตร	สามารถระบาย น้ำในพื้นที่ได้ อย่างมี ประสิทธิภาพ และส่งเสริม การเกษตร	กองช่าง
รวม	๒ โครงการ	-	-	๑๒,๕๗๐,๐๐๐	-	-	-	-	-	-	-

ก. ยุทธศาสตร์จังหวัดที่ ๒ ยุทธศาสตร์การบริหารจัดการทรัพยากรธรรมชาติและสิ่งแวดล้อมอย่างสมดุลและยั่งยืน

ข. ยุทธศาสตร์การพัฒนาขององค์กรปกครองส่วนท้องถิ่นในเขตจังหวัดเพชรบุรี ยุทธศาสตร์การพัฒนาที่ ๕ การพัฒนาด้านการบริหารจัดการและการอนุรักษ์ทรัพยากรธรรมชาติและสิ่งแวดล้อม

๔. ยุทธศาสตร์การพัฒนาเทศบาลตำบลท่ายาง ที่ ๔ ยุทธศาสตร์การพัฒนาด้านการบริหารจัดการและการอนุรักษ์ทรัพยากรธรรมชาติและสิ่งแวดล้อม

๔.๑ แผนงานอุตสาหกรรมและการโยธา

ที่	โครงการ	วัตถุประสงค์	เป้าหมาย (ผลผลิตของ โครงการ)	งบประมาณ					ตัวชี้วัด (KPI)	ผลที่คาดว่าจะ ได้รับ	หน่วยงานที่ รับผิดชอบ
				๒๕๖๖ (บาท)	๒๕๖๗ (บาท)	๒๕๖๘ (บาท)	๒๕๖๙ (บาท)	๒๕๗๐ (บาท)			
๑	โครงการก่อสร้างระบบป้องกันน้ำท่วม พื้นที่ชุมชน เทศบาลตำบลท่ายาง ตำบลท่ายาง อำเภอท่ายาง จังหวัด เพชรบุรี	เพื่อป้องกันน้ำท่วมที่ อยู่อาศัย และพื้นที่ ทางการเกษตรของ ประชาชน-ตลอดจน เพื่อให้ประชาชนมี คุณภาพชีวิตที่ดีขึ้น และทำให้ท่ายางเป็น เมืองที่น่าอยู่	ปรับปรุงก่อสร้างคัน กันน้ำท่วม ยาว ๘.๙๙ กิโลเมตร พร้อมท่อระบายน้ำ ยาว ๘.๖๘ กิโลเมตร	๕๕๖,๓๓๐,๐๐๐	๕๕๖,๓๓๐,๐๐๐	-	-	-	คันกันน้ำท่วม ยาว ๘.๙๙ กิโลเมตร พร้อมท่อ ระบายน้ำยาว ๘.๖๘ กิโลเมตร	ประชาชน ได้รับความ ปลอดภัยใน ชีวิตและ ทรัพย์สิน และ ทำให้ท่ายางเป็น เมืองที่น่าอยู่	กองช่าง
๒	โครงการศึกษาออกแบบระบบรวบรวมน้ำ เสียระยะที่ ๒ ตำบลท่ายาง อำเภอท่ายาง จังหวัดเพชรบุรี	เพื่อเพิ่ม ประสิทธิภาพการ แก้ไขปัญหาน้ำเสีย ในเขตเทศบาลฯ	ระบบรวบรวมน้ำเสีย ระยะที่ ๒	๒,๗๐๐,๐๐๐	-	-	-	-	ระบบรวบรวมน้ำ เสียระยะที่ ๒	ลดปริมาณน้ำ เสียใน เขตชุมชนของ เทศบาลฯ	กองช่าง

ที่	โครงการ	วัตถุประสงค์	เป้าหมาย (ผลผลิตของ โครงการ)	งบประมาณ					ตัวชี้วัด (KPI)	ผลที่คาดว่าจะ ได้รับ	หน่วยงานที่ รับผิดชอบ
				๒๕๖๖	๒๕๖๗	๒๕๖๘	๒๕๖๙	๒๕๗๐			
๓	โครงการแก้ไขระบบน้ำท่วมชุมชนบ้านวัง ขุนด่าน - บ้านท่าขาม ตำบลท่าคอย อำเภอท่ายาง จังหวัดเพชรบุรี	เพื่อป้องกันน้ำท่วมที่ อยู่อาศัย และพื้นที่ ทางการเกษตรของ ประชาชน-ตลอดจน เพื่อให้ประชาชนมี คุณภาพชีวิตที่ดีขึ้น และทำให้ท่ายางเป็น เมืองที่น่าอยู่	แก้ไขระบบน้ำท่วม ๑ ระบบ	๑๒,๐๐๐,๐๐๐	-	-	-	-	ระบบน้ำท่วม ๑ ระบบ	ประชาชน ได้รับความ ปลอดภัยใน ชีวิตและ ทรัพย์สิน และ ทำให้ท่ายางเป็น เมืองที่น่าอยู่	กองช่าง
๔	โครงการปรับปรุงภูมิทัศน์ริมเขื่อน หน้าวัดท่าคอย หมู่ที่ ๓ ตำบลท่าคอย อำเภอท่ายาง จังหวัดเพชรบุรี	เพื่อเพิ่มสถานที่นั่ง พักผ่อนหย่อนใจ และส่งเสริมการ ท่องเที่ยว	ปรับปรุงภูมิทัศน์ริม เขื่อนหน้าวัด ท่าคอย	-	๒,๐๐๐,๐๐๐	-	-	-	ปรับปรุงภูมิทัศน์ ริมเขื่อนหน้า วัดท่าคอย ๑ แห่ง	ประชาชนมี พื้นที่สำหรับ พักผ่อนหย่อน ใจ และทำ กิจกรรม ตลอดจนเป็น การพัฒนาการ ท่องเที่ยว	กองช่าง

ที่	โครงการ	วัตถุประสงค์	เป้าหมาย (ผลผลิตของ โครงการ)	งบประมาณ					ตัวชี้วัด (KPI)	ผลที่คาดว่าจะ ได้รับ	หน่วยงานที่ รับผิดชอบ
				๒๕๖๖ (บาท)	๒๕๖๗ (บาท)	๒๕๖๘ (บาท)	๒๕๖๙ (บาท)	๒๕๗๐ (บาท)			
๕	โครงการปรับปรุงภูมิทัศน์ริมเขื่อนหน้าวัดท่าซึก หมู่ที่ ๖ ตำบลท่าคอย อำเภอท่ายาง จังหวัดเพชรบุรี	เพื่อเพิ่มสถานที่นั่งพักผ่อนหย่อนใจ และส่งเสริมการท่องเที่ยว	ปรับปรุงภูมิทัศน์ริมเขื่อนหน้าวัดท่าซึก	-	๒,๐๐๐,๐๐๐	-	-	-	ปรับปรุงภูมิทัศน์ริมเขื่อนหน้าวัดท่าซึก ๑ แห่ง	ประชาชนมีพื้นที่สำหรับพักผ่อนหย่อนใจ และทำกิจกรรมตลอดจนเป็นการพัฒนาการท่องเที่ยว	กองช่าง
๖	โครงการปรับปรุงภูมิทัศน์ริมเขื่อนหน้าท่ากระเทียม หมู่ที่ ๓ ตำบลท่ายาง อำเภอท่ายาง จังหวัดเพชรบุรี	เพื่อเพิ่มสถานที่นั่งพักผ่อนหย่อนใจ และส่งเสริมการท่องเที่ยว	ปรับปรุงภูมิทัศน์ริมเขื่อนหน้าท่ากระเทียม	-	๒,๐๐๐,๐๐๐	-	-	-	ปรับปรุงภูมิทัศน์ริมเขื่อนหน้าท่ากระเทียม ๑ แห่ง	ประชาชนมีพื้นที่สำหรับพักผ่อนหย่อนใจ และทำกิจกรรมตลอดจนเป็นการพัฒนาการท่องเที่ยว	กองช่าง
๗	โครงการวางท่อระบายน้ำระบบรวบรวมน้ำเสีย หมู่ที่ ๑ - หมู่ที่ ๕ บริเวณคลองสาย ๑ ซ้าย สายสายใหญ่ ๓ ตำบลท่ายาง อำเภอท่ายาง จังหวัดเพชรบุรี	เพื่อเพิ่มประสิทธิภาพการแก้ไขปัญหาน้ำเสียในเขตเทศบาลฯ	วางท่อระบายน้ำระบบรวบรวมน้ำเสีย	-	๑๕,๐๐๐,๐๐๐	-	-	-	วางท่อระบายน้ำระบบรวบรวมน้ำเสีย ๑ สาย	ลดปริมาณน้ำเสียในเขตชุมชนของเทศบาลฯ	กองช่าง

ที่	โครงการ	วัตถุประสงค์	เป้าหมาย (ผลผลิตของ โครงการ)	งบประมาณ					ตัวชี้วัด (KPI)	ผลที่คาดว่าจะ ได้รับ	หน่วยงานที่ รับผิดชอบ
				๒๕๖๖ (บาท)	๒๕๖๗ (บาท)	๒๕๖๘ (บาท)	๒๕๖๙ (บาท)	๒๕๗๐ (บาท)			
๘	โครงการก่อสร้างเขื่อนป้องกันตลิ่งบ้านท่ากระเทียม หมู่ที่ ๓ ตำบลท่ายาง อำเภอท่ายาง จังหวัดเพชรบุรี	เพื่อป้องกันน้ำท่วมที่อยู่อาศัย และพื้นที่ทางการเกษตรของประชาชน-ตลอดจนเพื่อให้ประชาชนมีคุณภาพชีวิตที่ดีขึ้นและทำให้ท่ายางเป็นเมืองที่น่าอยู่	เขื่อนป้องกันตลิ่งระยะ ๔๐๐.๐๐ เมตร	-	๖๐,๐๐๐,๐๐๐	-	-	-	เขื่อนป้องกันตลิ่งระยะ ๔๐๐.๐๐ เมตร	ประชาชนได้รับความปลอดภัยในชีวิตและทรัพย์สิน และทำให้ท่ายางเป็นเมืองที่น่าอยู่	กองช่าง
๙	โครงการก่อสร้างเขื่อนป้องกันตลิ่งบ้านไสค่าน , ท่ามะเกลือ หมู่ที่ ๔ ตำบลท่ายาง อำเภอท่ายาง จังหวัดเพชรบุรี	เพื่อป้องกันน้ำท่วมที่อยู่อาศัย และพื้นที่ทางการเกษตรของประชาชน-ตลอดจนเพื่อให้ประชาชนมีคุณภาพชีวิตที่ดีขึ้นและทำให้ท่ายางเป็นเมืองที่น่าอยู่	เขื่อนป้องกันตลิ่งระยะ ๑,๕๐๐.๐๐ เมตร	-	๒๒๕,๐๐๐,๐๐๐	-	-	-	เขื่อนป้องกันตลิ่งระยะ ๑,๕๐๐.๐๐ เมตร	ประชาชนได้รับความปลอดภัยในชีวิตและทรัพย์สิน และทำให้ท่ายางเป็นเมืองที่น่าอยู่	กองช่าง

ที่	โครงการ	วัตถุประสงค์	เป้าหมาย (ผลผลิตของ โครงการ)	งบประมาณ					ตัวชี้วัด (KPI)	ผลที่คาดว่าจะ ได้รับ	หน่วยงานที่ รับผิดชอบ
				๒๕๖๖ (บาท)	๒๕๖๗ (บาท)	๒๕๖๘ (บาท)	๒๕๖๙ (บาท)	๒๕๗๐ (บาท)			
๑๐	โครงการก่อสร้างเขื่อนป้องกันตลิ่งชุมชนหลังวัดท่าคอยถึงหลังอำเภอท่ายาง หมู่ที่ ๑ ตำบลท่ายาง อำเภอท่ายาง จังหวัดเพชรบุรี	เพื่อป้องกันน้ำท่วมที่อยู่อาศัย และพื้นที่ทางการเกษตรของประชาชน-ตลอดจนเพื่อให้ประชาชนมีคุณภาพชีวิตที่ดีขึ้นและทำให้ท่ายางเป็นเมืองที่น่าอยู่	เขื่อนป้องกันตลิ่งระยะ ๓๐๐.๐๐ เมตร	-	๔๕,๐๐๐,๐๐๐	-	-	-	เขื่อนป้องกันตลิ่งระยะ ๓๐๐.๐๐ เมตร	ประชาชนได้รับความปลอดภัยในชีวิตและทรัพย์สิน และทำให้ท่ายางเป็นเมืองที่น่าอยู่	กองช่าง
๑๑	โครงการก่อสร้างเขื่อนป้องกันตลิ่งชุมชนหลังโรงเรียนท่ายางวิทยา หมู่ที่ ๓ ตำบลท่าคอย อำเภอท่ายาง จังหวัดเพชรบุรี	เพื่อป้องกันน้ำท่วมที่อยู่อาศัย และพื้นที่ทางการเกษตรของประชาชน-ตลอดจนเพื่อให้ประชาชนมีคุณภาพชีวิตที่ดีขึ้นและทำให้ท่ายางเป็นเมืองที่น่าอยู่	เขื่อนป้องกันตลิ่งระยะ ๑,๐๐๐.๐๐ เมตร	-	๑๕๐,๐๐๐,๐๐๐	-	-	-	เขื่อนป้องกันตลิ่งระยะ ๑,๐๐๐.๐๐ เมตร	ประชาชนได้รับความปลอดภัยในชีวิตและทรัพย์สิน และทำให้ท่ายางเป็นเมืองที่น่าอยู่	กองช่าง

ที่	โครงการ	วัตถุประสงค์	เป้าหมาย (ผลผลิตของ โครงการ)	งบประมาณ					ตัวชี้วัด (KPI)	ผลที่คาดว่าจะ ได้รับ	หน่วยงานที่ รับผิดชอบ
				๒๕๖๖ (บาท)	๒๕๖๗ (บาท)	๒๕๖๘ (บาท)	๒๕๖๙ (บาท)	๒๕๗๐ (บาท)			
๑๒	โครงการก่อสร้างเขื่อนป้องกันตลิ่งบ้านท่า ขามช่วงที่ ๒ หมู่ที่ ๑ ตำบลท่าคอย อำเภอท่ายาง จังหวัดเพชรบุรี	เพื่อป้องกันน้ำท่วมที่ อยู่อาศัย และพื้นที่ ทางการเกษตรของ ประชาชน-ตลอดจน เพื่อให้ประชาชนมี คุณภาพชีวิตที่ดีขึ้น และทำให้ท่ายางเป็น เมืองที่น่าอยู่	เขื่อนป้องกันตลิ่ง ระยะ ๑,๐๐๐ เมตร	-	๑๕๐,๐๐๐,๐๐๐	-	-	-	เขื่อนป้องกันตลิ่ง ระยะ ๑,๐๐๐ เมตร	ประชาชน ได้รับความ ปลอดภัยใน ชีวิตและ ทรัพย์สิน และ ทำให้ท่ายางเป็น เมืองที่น่าอยู่	กองช่าง
๑๓	โครงการปรับปรุงพัฒนาเมือง (บึงกระจับ) ระยะที่ ๒ ตำบลท่ายาง อำเภอท่ายาง จังหวัดเพชรบุรี	เพื่อเพิ่มสถานที่นั่ง พักผ่อนหย่อนใจ และส่งเสริมการ ท่องเที่ยว	ปรับปรุงพัฒนาเมือง (บึงกระจับ) ระยะที่ ๒	-	-	๘๕,๐๐๐,๐๐๐	-	-	ปรับปรุงพัฒนา เมือง (บึงกระจับ) ระยะที่ ๒	ประชาชนมี พื้นที่สำหรับ พักผ่อนหย่อน ใจ และทำ กิจกรรม ตลอดจนเป็น การพัฒนาการ ท่องเที่ยว	กองช่าง
รวม	๑๓ โครงการ	-	-	๕๗๑,๐๓๐,๐๐๐	๑,๒๐๗,๓๓๐,๐๐๐	๘๕,๐๐๐,๐๐๐	-	-	-	-	-